O Governo Norte-Americano Parece Disposto a Intervir em Cuba Para Manter a Ordem

12 PAGINAS — Diario Carioca — 100 REIS

Praça Tiradentes n.° 77 | Rio de Janeiro, Quarta-feira, 9 de Agosto de 1933 | Anno VI — Numero 1.537

Bibliotheca Nacional
Av. Rio Branco

Apuração Eleitoral

Considerando a primeira experiencia de uma legislação eleitoral nova, o Codigo, criando uma Justiça especializada, deu sabiamente ao seu orgão supremo o poder de interpretar e completar os seus dispositivos em execução. E a perfeita unidade da Justiça Eleitoral accentúa singularmente a importancia dessa actividade legislativa, que lhe foi outorgada.

A dupla especialização no direito e na politica das personalidades escolhidas para compôr o Superior Tribunal Eleitoral deve forral-o de enveredar por um dos extremismos em que se perderia fatalmente: a chicana judiciarista ou a corrupção politiqueira.

Evidentemente o Codigo Eleitoral deve ser applicado com rigor nos seus principios geraes e em todas as prescripções formaes que assegurem esses principios. Se o Tribunal descambasse para o exaggero das interpretações literaes, estaria errado; errado estaria se relaxasse na observancia dos textos da lei, annullando o direito pela incoerencia, incerteza e injustiça de suas decisões.

O paiz vae verificar, no proximo julgamento de alguns recursos relativos ao pleito de 3 de maio, se o Superior Tribunal entende de guardar o justo meio termo ou se, pelo contrario, descairá para um dos perniciosos extremos.

O Tribunal Regional do Estado do Rio—cujo zelo, desinteresse e patriotismo não pômos duvida — perturbado pelo espectaculo inédito de um pleito livre e honesto, quando lhe coube apreciar a legalidade, pôz logo de margem a lei. Basta que se o diga para evidenciar-se o absurdo de semelhante attitude.

Assim sendo, em taes casos de "presidencia de mesa eleitoral por candidato no pleito", applicou num delles a hermeneutica expressamente estabelecida pelo Superior Tribunal e nos dois outros julgou de modo diametralmente opposto, denegando insolitamente a hierarchia das decisões estabelecida pelo Codigo, numa Justiça fundamentalmente unica e unificada.

Note-se que a previdencia do Superior Tribunal, desconfiando da influencia oppressora do candidato presidindo a mesa, perante a qual é suffragado — justificou-se e confirmou-se cabalmente num caso fluminense, pois, na 2ª secção da 13ª zona (Cantagallo) presidida por candidato, o seu partido derrotado em todo o Estado, ahi obteve maioria, e o que é mais flagrante: o proprio mesario, um dos nomes mais obscuros da sua lista, logrou ser o mais votado entre os seus companheiros, conseguindo essa unica victoria, entre as 266 secções eleitoraes em que se divide o Rio de Janeiro!

A comprovação material da prudencia e atilamento das instrucções do Superior Tribunal não bastou para suggestionar o Tribunal Regional fluminense á cumprir-lhe com rigor os mandamentos.

Em algumas secções do Estado do Rio, eleitores inscriptos fóra do prazo, inaptos, portanto, para o pleito constituinte, quizeram exorbitar do seu direito, votando, não obstante. A grande maioria fel-o, porém, em sobre-cartas separadas. O Tribunal Regional annullou taes votos. A minoria, os mais insoffridos ou os que encontraram mesas mais negligentes, votaram promiscuamente com os eleitores legitimos. Esses votos nullos, indistinguiveis, contaminaram forçosamente os outros. Pois o Tribunal Regional desprezou a lei em favor dos que a violaram, mais benevolo com a indisciplina do que com a obediencia, descoroçoando, assim, os que não puderam votar illegalmente com o exemplo dos que illegalmente votaram.

São esses os dois recursos, incontestavelmente procedentes, que o Superior Tribunal vae apreciar no caso do Rio de Janeiro. Trata-se apenas de declarar a autoridade e efficiencia das suas proprias decisões, porque o Tribunal Suprior já declarou nullas as mesas presididas por candidatos e, portanto, as eleições perante ellas realizadas; e tambem já estabeleceu que votos nullos, tomados promiscuamente e, portanto, inseparaveis, inquinam igualmente de nullidade todas as cedulas recolhidas na mesma urna.

Além desses recursos estrictamente juridicos, alguns candidatos fluminenses apresentaram impugnações babylonicas, attingindo pela raiz toda a legislação eleitoral. O Tribunal póde considerar taes preopinantes como legisladores apressados e extemporaneos.

Comtudo, devemos accentuar o commedimento que a simplicidade de espirito mal poude sombrear — dos candidatos derrotados no pleito fluminense. Ainda não vimos ninguem de mangas arregaçadas atroando um despeito incontido. Isso não quer dizer que alguns dos mais puros revolucionarios (?) não tivessem "manobrado", apresentando e retirando recursos, segundo os interesses da politicalha. Certamente o Superior Tribunal fará justiça á insinceridade desses pescadores, examinando, como é do seu dever, por elle proprio já reconhecido — todas as impugnações, duvidas e protestos surgidos nas duas phases anteriores da apuração: — perante as commissões escrutinadoras e o Tribunal Regional Eleitoral.

J.E. de MACEDO SOARES

Está Imminente a Intervenção Yankee nos Negocios de Cuba

AGGRAVA-SE CADA VEZ MAIS A SITUAÇÃO EM CUBA

Noticias de Washington Informam Que, Se o Presidente Machado Não Deixar o Poder, o Governo Norte-Americano, Não Obstante o Seu Desejo de Evitar a Intervenção, Não Hesitaria na Adopção Dessa Medida — Em Appello á Nação, o Chefe do Governo Cubano Concita Todos os Cidadãos a "Defender a In dependencia da Republica"

Presidente Ger ardo Machado

HAVANA, 8 (Especial para o DIARIO CARIOCA) — Aggrava-se cada vez mais a situação nesta capital, como tambem a do interior do paiz, onde se têm verificado conflictos.

Em Havana, desde sabbado, não se fabrica pão e as provisões de viveres estão diminuindo sensivelmente.

UMA MOÇAO DE PROTESTO CONTRA A ACTUAÇAO DO EMBAIXADOR WELLES

NOVA YORK, 8 (Especial para o DIARIO CARIOCA) — Noticias procedentes de Havana informam que, em sessão secreta, a Camara dos Deputados rejeitou a moção do deputado Salvador Garcia, no sentido de que o Congresso cubano protestasse junto ás autoridades de Washington contra a actuação do embaixador Summer Welles.

Fala-se tambem que o presidente Gerardo Machado fez um appello á nação, concitando todos os cidadãos a "defender a independencia da Republica".

EM SANTA CLARA E CIENFUEGOS TROPAS DA POLICIA E DO EXERCITO DISPERSARAM NUMEROSOS MANIFESTANTES

NOVA YORK, 8 (Especial para o DIARIO CARIOCA) — Telegramma procedente de Cuba communica que, em Santa Clara e Cienfuegos, tropas da policia e do exercito dispersaram numerosos manifestantes, effectuando, então, diversas prisões.

As autoridades agiram assim porque os grevistas externavam, na praça publica, o seu jubilo pela noticia divulgada hontem de que o presidente Machado renunciaria dentro de 24 horas.

UM COMMUNICADO DO SECRETARIO DO PRESIDENTE MACHADO

HAVANA, 8 (Especial para o DIARIO CARIOCA) — O secretario do presidente Machado pediu aos jornaes que publicassem um communicado em que declara:

"E' absolutamente falso que o presidente tenha apresentado a sua renuncia. E' falso que os chefes dos partidos liberal, popular e conservador tenham, de commum accordo, reconhecido que a renuncia do presidente era a unica solução para as actuaes difficuldades. A esta hora, o presidente percorre as ruas de Havana, inspeccionando o serviço policial e a protecção aos cidadãos. O governo exerce as suas funcções essenciaes. A responsabilidade pelo sangue derramado não deixará de recair sobre os culpados."

INTERVENCÃO DO GOVERNO NORTE AMERICANO

WASHINGTON, 8 (Especial para o DIARIO CARIOCA) — Nos meios bem informados quanto a situação em Cuba, fala-se de que não resta ao presidente Machado senão deixar o poder. Em hypothese contraria, o governo norte americano, não obstante o seu desejo de evitar a intervenção, não vacillaria na adopção dessa medida.

Fala-se tambem que altas patentes do exercito cubano têm se recusado a participar da acção repressiva.

AS LEGAÇÕES ESTRANGEIRAS EM HAVANA, PEDEM A ABERTURA DE INQUERITO SOBRE OS INCIDENTES DE HONTEM

HAVANA, 8 (Havas) — A situação desta capital é hoje apparentemente mais calma. As tropas foram recolhidas aos quarteis depois do sangrento tiroteio de hontem á noite. A maioria dos estabelecimentos commerciaes e dos restaurantes continuam fechados. Varias legações estrangeiras dirigiram-se ás autoridades pedindo a abertura de inquerito a respeito dos seus subditos victimas dos incidentes de hontem. Todos os policiaes foram armados de fuzis. Os autos da policia percorreram a cidade durante toda a noite.

Desde as primeiras horas da manhã de hoje o embaixador dos Estados Unidos recomeçou as conversações com os chefes dos partidos.

E' esperado o sr. Ferrara Marino, ministro das Relações Exteriores, que chefiou a delegação cubana á conferencia de Londres e viaja de avião de Nova York. A vinda do sr. Ferrara desperta grande interesse porque de accordo com o que dispõe a constituição de Cuba incumbe ao ministro das Relações Exteriores assumir o governo no caso de renuncia do presidente.

UMA MULTIDÃO DE 10.000 PESSOAS DISPERSADA A BALA

HAVANA, 8 (Especial para o DIARIO CARIOCA) — Logo depois de lhe ser dada pelo

(Continúa na 12ª pagina).

UM DECRETO ASSIGNADO PELO GENERAL WALDOMIRO DEPOIS DE TER DEIXADO O GOVERNO

INFORMAÇÕES PRESTADAS PELO ESCRIPTURARIO CARLOS SEIFFARTT

S. PAULO, 8 — (União) — Tendo sido apresentado ao sr. secretario da interventoria um decreto assignado pelo general Waldomiro Lima, ainda não referendado pelo competente secretario de Estado, e do qual eram estendidas ao funccionalismo da commissão de verificação e liquidação das requisições em geral as regalias de funccionarios effectivos, mandou o sr. secretario que lhe fossem prestadas, por escripto, informações sobre o caso, que são as seguintes:

"Dando cumprimento á vossa ordem verbal, tenho a informar-vos o seguinte, relativamente ao decreto junto:

1) — que o decreto em apreço foi por mim passado á machina, no dia 27-7-33, nesse Palacio dos Campos Elyseos, a pedido do sr. tenente Sardenberg ex-chefe da commissão de Verificação e Liquidação.

2) — Que o mesmo decreto, até o momento da saida do general Waldomiro, não tinha sido assignado.

3) — Que com autorização do dr. Ulysses Luna, o sr. Rufino D'Avila, funccionario da Commissão de Verificação e Liquidação, levou o citado decreto ao Rio de Janeiro, no mesmo dia 27, á noite para receber a assignatura do general Waldomiro.

4) — Que o sr. D'Avila foi portador de uma carta do dr. Luna ao sr. general Waldomiro, pedindo que o decreto fosse assignado.

5) — Que no dia 31-7-33 o alludido decreto veiu desse Palacio dos Campos Elyseos, juntamente com outros papeis, a esta Directoria de Expediente.

6) — Que não tendo eu autorização para determinar o encaminhamento do alludido documento, fico na dependencia de vossas ordens. — Carlos A. Seiffartt, 2º escripturario."

A' vista das informações, determinou o general Daltro Filho que o sr. chefe de policia abrisse inquerito a respeito da irregularidade que acaso haja occorrido na assignatura do mesmo decreto.

O Caso do Instituto Paulista do Café

Novas medidas moralizadoras tomadas pelo General Daltro Filho

SAO PAULO, 8 (D. C.) — O interventor Federal interino officiou, em data de hoje, ; Commissão de Syndicancias nos negocios no Instituto de Café determinando o inquerito de que se acha incumbida seja annulada a todas as operações autorizadas pela Directoria Illegal.

Essa resolução baseia-se no facto de terem sido apontadas despesas irregulares feitas durante a sua gestão.

Os srs. Meirelles Netto e Zeferino Castrucci, encarregados de syndicancias no Instituto pelo Gen. Waldomiro exoneraram-se das suas funcções interinas que vinham exercendo no Instituto.

SAO PAULO ,8 (D. C.) — O Gen. Daltro Filho acaba de tomar importantes resoluções visando normalizar, durante a sua interinidade, a Directoria do Instituto de Café.

Por actos de hoje, foram nomeados os drs. Taylor de Oliveira e Gabriel Teixeira de Paula para directores daquelle orgão da lavoura paulista.

O sr. João Meirelles Netto solicitou demissão do cargo de gerente sendo substituido pelo dr. Siqueira Campos, antigo director da Agencia do Instituto no Rio de Janeiro, cargo de que fora afastado pela directoria imposta ao Instituto pelo ex-Interventor Federal.

O LEITOR PODERA' COMPRAR
a credito na
"A Capital"
E DEPOIS LHE SAIR TUDO
gratis...
Porque A CAPITAL faz sorteios mensaes de quitações de debitos, enorme vantagem que todos os mezes favorece varios dos seus prestamistas.
O PROXIMO SORTEIO REALISA-SE NO DIA 12 DO CORRENTE.

CONFLICTO AUSTRO-ALLEMÃO

O GOVERNO ALLEMÃO AFFIRMA QUE NÃO VIOLOU NENHUM TRATADO — DIVERGENCIA DE VISTAS ENTRE PARIS E BERLIM

VIENNA, 8 (Havas) — A resposta dada aos embaixadores da França e da Grã Bretanha no tocante á questão austro-allemã pelo governo do Reich, que affirmou não ter sido violado pela Allemanha nenhum tratado, assim como os proprios termos do communicado allemão causaram nesta capital uma impressão tanto mais deprimente quanto é certo que ainda recentemente se esperava, devida á intervenção da Italia, uma solução favoravel do conflicto.

Observa-se, por outro lado, que a aggressão de que foi victima hontem em Kufstein a policia austriaca da fronteira, aggressão que custou a vida a um homem, não deixa, ao que parace, nenhuma esperança de que, embora rejeitando a formula da intervenção combinada da França e da Inglaterra, o governo do Reich satisfaça o proprio fundo da demarche.

Se bem que a resposta allemã tenha sido conhecida aqui as ultimas horas de hontem e que o chanceller Dollfuss se acha actualmente em repouso ás margens de um lago da Carinthia, a impressão predominante nos meios bem informados é a de que o Chefe do Governo não admitirá a thése de que a Allemanha não violára nenhum tratado internacional. Os orgãos officiosos, como o "Wiener Zeitung" e o "Reichspost" são, finalmente, unanimes em assignalar a competencia da Sociedade das Nações no tocante á evolução futura da controversia aberta entre os signatarios do Pacto Quadruplo.

Adolf Hitler

UM JORNALISTA ABATIDO A TIROS

BERLIM, 8 (Havas) — Communicam de Detmold: "Foi abatido a tiros quando tentava escapar do caminhão que o transportava ao campo de concentração da Baviera o sr. Felix Fehrenbach, redactor do jornal "Volksblatt", e que esteve como secretario do ex-presidente do Conselho bavaro sr. Justeisner, assassinado em Munich, no anno de 1919".

Uma Exploração Ignobil

Os srs. Zeferino de Faria e Eduardo Duvivier pedem-nos a publicação do seguinte:

"Inserem os jornaes da tarde de hontem a noticia de um relatorio da 1ª delegacia auxiliar sobre um inquerito contra nós instaurado, a respeito de uma dação em pagamento, que a Empresa de Construcções Civis, representada pelo primeiro dos signatarios, fez ao segundo, em 1928.

O inquerito originou-se, como diz o relatorio, de uma denuncia levada ao ministro da Guerra pelo chefe do Tombamento da Directoria de Engenharia, o tenente-coronel Raul Bandeira de Mello, que a transmittiu, como diz, logo ás primeiras linhas, baseado nas informações que lhe foram fornecidas pelo "prestimoso advogado dr. Alfredo de Castro Silveira".

Pela origem da denuncia, avalia-se, desde logo, o seu alcance e o seu objectivo. E' de se lamentar que não se procurasse previamente saber quem era o denunciante.

Vamos mostral-o ao publico.

O "prestimoso advogado" que estimulou a acção do coronel Bandeira de Mello é um individuo que fez, ou, ao menos, usou de titulos falsos para se apoderar de terrenos da Empresa de Construcções Civis, entre a ladeira do Leme e os morros e entre aquella e á rua Barata Ribeiro; um individuo que, por escripturas publicas, confessou a falsidade desses titulos, depois de se a ter apurado, em inquerito procedido pela mesma 1ª delegacia auxiliar, e depois de terem sido esses titulos cancellados em virtude de accordam unanime do Conselho Supremo da Côrte de Appellação; um individuo que foi, em consequencia desses factos e do furto de autos, em que simulára uma execução, julgada improcedente, sobre parte desses mesmos terrenos, denunciado pelo Juizo da 4ª Vara Criminal; um individuo em cujo poder, no curso do inquerito, foram apreendidas estampilhas do Imperio, que se verificaram, em exame procedido na Casa da Moeda, ter sido tratadas, umas por processos chimicos e outras por meio de rasuras; um individuo que usou de um titulo em que o supposto vendedor teria comparecido, em cartorio, vinte e dois annos depois de morto; um individuo que, tendo promettido vender esses terrenos a diversas pessoas e não tendo podido dar-lhes as escripturas de compra e venda, por terem sido cancellados os seus titulos falsos, e não tendo restituido as importancias recebidas, está, de novo, sendo processado pelo Juizo da 4ª Vara Criminal.

Esse mesmo individuo, que pleitea junto á União, o aforamento dos terrenos de que se quiz criminosamente apossar, conseguiu insinuar-se de tal modo junto ao Ministerio da Guerra, que este o requisitou do Ministerio da Justiça, a que está subordinado, para estudar, junto á Commissão de Tombamento, a questão dos morros do Leme e da Babilonia. A nomeação de um falsario para estudar assumptos que se prendiam a actos que elle proprio praticára, provocou uma nota do "Correio da Manhã" e o seu consequente afastamento, por determinação do digno titular daquella Pasta.

Partindo de tal origem, bem podem aquilatar os homens de bem do fundamento de tal denuncia.

Cumpre, antes de tudo, que a opinião publica fique de sobreaviso contra todo esse ruido em torno de um inquerito que encobre, no fundo, uma exploração ignobil, cuja procedencia precisa ser convenientemente apurada.

Originando-se de uma vil intrujice, chegou-se no mesmo inquerito, até a sem cerimonia da enxertia de um mappa visivelmente adulterado.

Possivelmente, o Ministerio da Guerra ignora que lhe foram enviados documentos viciados para a prova de arguições infundadas contra os signatarios desta.

Um exame ligeiro do mappa de que faz cavallo de batalha o Tte. Coronel Bandeira de Mello, Chefe do Serviço de Tombamento, mostra a falsidade deste. Apezar de arguida essa patente adulteração, não se animou a policia a proceder ao exame que se impunha para a comprovação immediata do embuste, em que, aliás, basearam os peritos, sem discernimento, nem noção da propria realidade, as suas insustentaveis conclusões.

De claudicação em claudicação, culminou o relatorio policial, com a sonegação da verdade resultante de documentação irrespondivel, na temeraria affirmativa de que os terrenos em apreço eram foreiros, quando existe, dentro do processo, certidão de uma sentença do Supremo Tribunal em que considera livres de foros e de plena propriedade da Empresa de Construcçõs os terrenos situados entre a Ladeira do Leme e o mar, adquiridos dos successores de Joaquim José Susano.

(Continúa na 3ª pagina).

Musica

ASSOCIAÇÃO DOS ARTISTAS BRASILEIROS

Grande Festival de Arte

E' no proximo sabbado, 12 do corrente, ás 21 horas, no salão do Instituto Nacional de Musica que se realiza o festival de musica e dansa organizado para a Associação dos Artistas Brasileiros, pelos professores Véra Grabinska e Pierre Michailowsky.

Esse festival, organizado de uma maneira nova para o nosso meio, vae ser um dos grandes successos deste anno, pois se compõe de uma série de marchas rythmicas e de dansas estylizadas do mais bello effeito interpretados por um numeroso conjunto de lindas moças da nossa sociedade.

CONCERTO DA ASSOCIAÇÃO DOS ARTISTAS BRASILEIROS

Realiza-se, amanhã, quinta-feira, 10, ás 21 horas, no salão do Instituto Nacional de Musica o 17° Concerto da Associação dos Artistas Brasileiros, o qual se compõe da tão esperada audição de sonatas para violino e piano, pelas brilhantes virtuoses senhoritas Hilda Saraiva e Sylvinha Marques.

Será esse concerto uma bella noite de arte pois o valor indiscutivel das interpretes vão realçar todo o encanto deste programma magnifico, constituido de tres obras primas: Sonata n. 10, de Mozart; Sonata n. 3, de Brahms; Sonata em 15, de Cesar Franck.

Um Cruzador da Marinha Ingleza em Havana ?

LONDRES, 8 (Havas) — Um porta-voz do Almirantado declarou nada saber quanto á noticia publicada por um jornal norte-americano de que era esperado hoje em Havana um cruzador da marinha britannica.

O 25° anniversario da fundação do Collegio Santa Ignez

SÃO PAULO, 8 (União) — Com a presença de s. ex. revm. d. Duarte Leopoldo, arcebispo de São Paulo, os alumnos do collegio Santa Ignez festejaram, hontem, o 28° anniversario da fundação do citado estabelecimento.

Acaba de deixar a direcção do "Era Nova" na Bahia

BAHIA, 8 — (A. B.) — Os preparativos para o primeiro Congresso Eucharistico Nacional estão sendo feitos com extraordinaria actividade e principalmente com pompa, em virtude da presença do cardeal D. Sebastião d Leme com representantes do Summo Pontifice.

Suicidou-se Ateando Fogo ás Vestes

CURITYBA, 8 (União) — O operario Ernesto Stein, que ante-hontem vestiu-se de mulher e ateou fogo á roupa, depois de despejar sobre o corpo um litro de kerozene, falleceu ao ser medicado.

O suicida deixou varias cartas em que procura justificar, pelas difficuldades de vida, o seu gesto.

Uma Lua de Mel Que Começa Mal

PORTO ALEGRE, 8 (A B.) — O "Commercio", de Cruz Alta, sob o titulo acima, noticia o seguinte:

"Após haver saido da igreja local um casal de agricultores, que acabavam de receber a benção, e seus padrinhos e convidados, embarcaram em dois auto-caminhões, rumando para o seu novo lar, no 2° districto daquelle municipio, logar denominado Monteneneto.

No carro da frente, iam os noivos, os padrinhos e as damas e pagens dos nubentes. Seguiu-os o outro carro conduzindo os convidados.

Como um casal moderno, os recem-casados desejavam fazer sua viagem de nupcias a toda velocidade, por isso deram ordens ao motorista para correr o mais que permittisse o estado da estrada.

Assim, percorreram a grande velocidade, maior parte do longo percurso. Num dado momento, porém, ao fazer uma curva, mais ou menos rapida, o vehiculo derrapou indo cair á uma das valas que ladeiam a estrada dando uma volta sobre si mesmo.

Os noivos e demais pessoas que viajavam no carro foram atirados a grande distancia, indo cair num banhado existente no local.

Graças a pouco consistencia da lama, nenhuma das pessoas soffreu ferimentos de gravidade, apesar do vehiculo haver ficado com a tolda amassada e grandemente damnificado.

A' noiva porém, além do grande susto passou pelo dissabor maior ella por certo bem cruel de ver sua "toilette" de noiva inutilizada pela lama, levando essa lembrança do dia de seu casamento para contar aos seus posteros o tragi-comico episodio."

NO FORO MILITAR

JULGAMENTOS E SUMMARIOS DE CULPA NAS AUDITORIAS DE GUERRA

Pelo Conselho Permanente de Justiça da Terceira Auditoria de Guerra, serão julgados, hoje, ás 13 horas, os accusados Pedro Lessa, José Benedicto de Paula, Fernando Ferreira, Norberto Alves Pinna, Nacif José Cotace, Waldemar José Novaes, Oscar Barbosa dos Santos e Honorio Domingos Bouças, todos accusados do crime de deserção.

— Serão summariados, hoje, pelo Conselho Especial da Segunda Auditoria de Guerra, os accusados Norival Nogueira, Horacio Paes e Manoel Antonio da Costa, denunciados por crimes occorridos nas zonas das ultimas operações de guerra.

LIVRARIA ALVES
Livros collegiaes e academicos
RUA DO OUVIDOR, 166.

Novamente Presa a Sra. Gandhi

SUBMETTIDO A JULGAMENTO, FOI CONDEMNADO A SEIS MEZES DE PRISÃO

BOMBAIM, 8 (Especial para o DIARIO CARIOCA) — A senhora Gandhi foi novamente presa depois de ter sido posta em liberdade hontem. Em seguida a sua detenção foi conduzida perante o juiz da Cidade em Ahmedabad esta manhã para julgamento immediato.

Depois de ouvir em silencio a accusação que lhe faziam, declarou ao official de justiça presente que "ella e as senhoras que a acompanhavam naquelle momento não tinham a intenção de desobedecer a lei". A esposa do mahatma fazia-se acompanhar de dezeseis senhoras.

O julgamento de fórma reservada, sendo a senhora do famoso agitador condemnada a seis mezes de prisão.

O movimento demographico - sanitario em Porto Alegre

PORTO ALEGRE, 8 (A. B.) — O movimento demographico-sanitario desta capital, levantados pela delegacia de Saude, no mez passado, foi o seguinte:

Nascimento, 393, sendo 171 homens e 222 mulheres, obitos 42 sendo 31 homens e 11 mulheres nascidos, 5 e casamentos 15.

A policia bahiana alimenta esperanças de capturar "Lampeão"

BAHIA, 8 (A. B.) — O "Estado da Bahia" noticiando a proposito da campanha que se vem fazendo contra "Lampeão", diz que muito breve aquelles bandido será capturado, pois que a valorosa policia bahiana está se empenhando tenazmente para que, com exito, aprisionar o famigerado bandoleiro.

Ainda o caso da demolição da Egreja da Sé, na Bahia

BAHIA, 8 (A. B.) — Continua a ser o commentario quotidiano da imprensa o cao da demolição da Igreja da Sé, sendo que uma parte dos jornaes está contra a attitude da Prefeitura e outra favoravel, uma vez que se trata da remodelação urbana da cidade.

Movimento Paredista em Santiago do Chile

O SERVIÇO DE TRANSPORTE DE CARGAS E PASSAGEIROS ENCONTRA-SE INTEIRAMENTE PARALYSADO

SANTIAGO DO CHILE, 8 (Especial para o DIARIO CARIOCA) — A gréve que se espalha por varias classes exige das autoridades severas medidas de repressão.

O serviço de transporte de cargas e passageiros encontra-se inteiramente paralysado, sendo substituidas algumas communicações por vehiculos das organizações militares.

O fallecimento do engenheiro Henrique Santarosa no Pará

BELEM, 8 (A. B.) — Causou profundo pezar em todo o Estado a noticia do fallecimento, no Rio de Janeiro, do engenheiro Henrique Santarosa.

Os jornaes fazem longos necrologios elogiosos ao morto que é filho eminente do Pará, de uma cultura especializada nos dominios das sciencias physicas e mathematicas além de grande historiographo.

O Movimento Paredista em Strasburgo

PARIS, 8 (Havas) — O sr. Edouard Daladier recebeu em audiencia o deputado Weil, com o qual conferenciou sobre a situação em Strasburgo. Sabe-se que o presidente do Conselho recebeu á noite informações sobre a gréve naquella cidade.

RETIRO DA U. T. L. J.

VAE CONSTRUIL-O, EM VASSOURAS, A UNIÃO DOS T. DO LIVRO E DO JORNAL — UMA OBRA QUE SE DEVE POR EM DESTAQUE PELO SEU ALCANCE SOCIAL

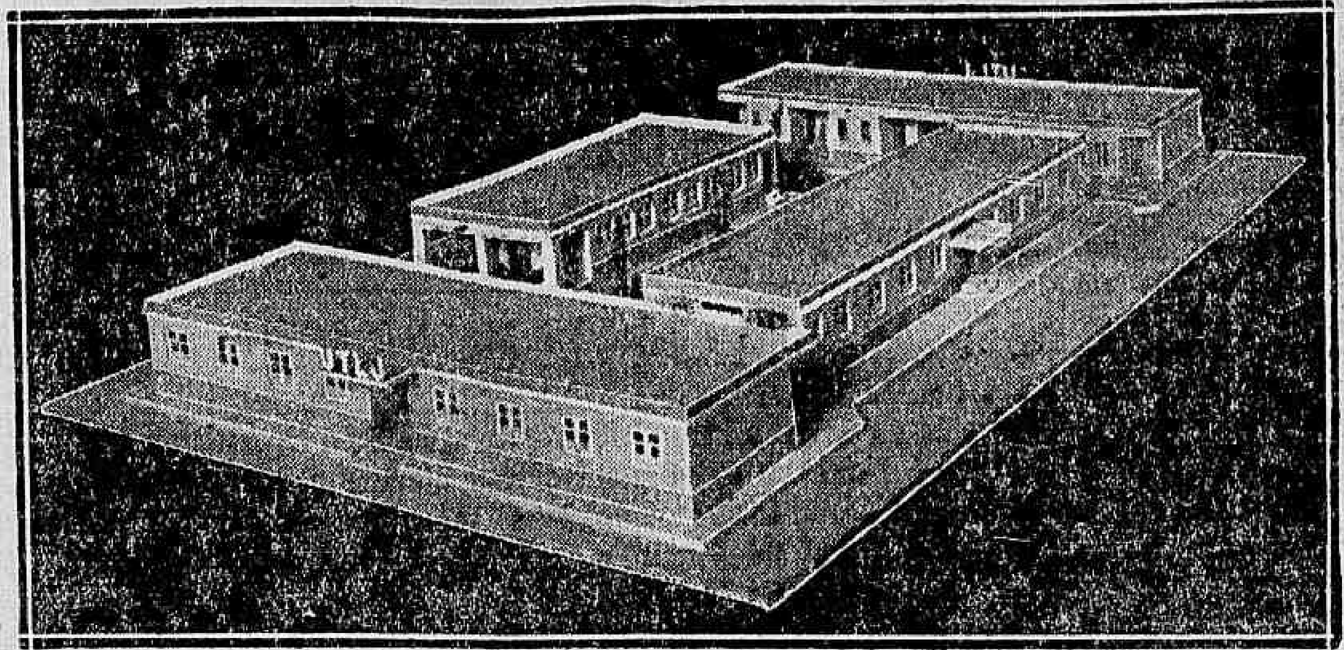

Dentre as obras de vulto que as novas organizações sociaes têm posto em relevo nos ultimos tempos, é justo ponhamos em destaque a que se propõe realizar a União dos Trabalhadores do Livro e do Jornal, pela sua actual directoria, que, para tanto, conta com o apoio de quantos vivem á sombra do syndicato patrono da grande classe graphico-jornalistica carioca, no terreno que lhe foi doado pela Prefeitura de Vassouras, Estado do Rio, num dos pontos mais pittorescos daquella cidade onde se erguerá, em breve, a casa de descanso de quantos labutam na industria do livro e do jornal.

Estamos informados de que ha um trabalho ordenado nessa parte, de maneira a congregar todos os esforços em torno do Retiro da U. T. L. J., tendo no desejo de que não se alongue, por largo espaço de tempo, a instituição que, por certo, relevantes serviços virá prestar aos trabalahdores da penna e aos graphicos em geral, pois, é sabido, todos vivemos num labor ingratissimo de perdas de energias por isso mesmo, essa obra benemerita vem de encontro a uma velha aspiração e reconhecida necessidade ha muito proclamadas.

O Retiro da U. T. L. J., como se vê no "cliché" acima, cuja planta é do joven architecto Alexandre Altberg, que a offereceu gentilmente, divide-se em quatro pavilhões, sendo dois destinados a casaes, com oito apartamentos cada, os quaes constam de duas salas de 3 x 3 metros, banheiro, W. C. e hall independentes; um pavilhão destinado a solteiros, com dezeseis quartos amplos, banheiros e W. C. intercalados; e o outro pavilhão destina-se á bibliotheca, salão de jogos familiares, sala de jantar, dispensa e deposito, dispondo ainda de amplo varandil para descanso. Ao lado esquerdo do Retiro da U. T. L. J. que será cercado de eucalyptus, conforme determina a escriptura de doação e a que se obriga a Prefeitura da cidade-chromo que é Vassouras, ha, tambem, vasto terreno que se reserva a um jardim ou horta, para gozo dos que ahi vão rehaver energias para a luta do dia a dia.

O CHEFE DO GOVERNO JÁ PODE MARCAR A DATA DA CONVOCAÇÃO DA CONSTITUINTE

A Communicação do Superior Tribunal de Que Estão Diplomados Todos os Eleitos, Será Feita Hoje — Como Decorreram os Trabalhos na Sessão de Hontem

Em sessão ordinaria, reuniu-se, hontem, o Tribunal Superior de Justiça Eleitoral, sob a presidencia do ministro Hermenegildo de Barros, presentes todos os juizes.

Na hora do expediente, falou o ministro Carvalho Mourão, para fazer a seguinte declaração:

"Peço fique constatado da acta que não é exacto haver eu dito na sessão passada, ao discutir-se o recurso sobre as eleições do Amazonas, como saiu em alguns jornaes, que a passagem do sr. Irineu Machado pela politica nacional houvesse sido um flagello.

O que eu disse foi (como demonstração de que a prohibição legal de nomear funccionarios demissiveis "ad nutum" para presidentes de mesas receptoras somente assenta em presumida coacção moral de semelhantes funccionarios que os da E. F. C. B. tornados indemissiveis "ad nutum", quando têm mais de 10 annos de serviço publico federal, foram o baluarte eleitoral do sr. Irineu Machado, na Republica Velha "o maior flagello dos governos" melhor teria eu traduzido o meu pensamento naquelle improviso se dissesse — "o maior flagellador de todos os governos" porque é coisa muito differente do que me foi attribuido.

Faço esta declaração para que não pareça que, ao dar um voto como juiz haja eu, impenitentemente, feito a quem quer que seja allusões pessoaes offensivas; no caso mais injustificaveis ainda por visar o ferir gratuitamente distincto collega, neste momento ausente e exilado."

UM VOTO DE LOUVOR A' ACTUAÇÃO DO SR. MIRANDA VALVERDE

Em seguida, o desembargador Renato Tavares propoz para ficar consignado em acta, o que foi unanimemente approvado, um voto de louvor e de saudade ao sr. Miranda Valverde, proferindo as seguintes palavras:

"Tendo o Tribunal Superior, por decreto do Governo Provisorio, ficado reduzido de um de seus membros e por este motivo, retirando-se o nosso eminente collega dr. Miranda Valverde, peço a v. ex. sr. presidente, que faça consignar na acta dos trabalhos de hoje, se o T. S. assim consentir, um voto de agradecimento pela actuação efficiente e brilhante que, durante um tão longo tempo, s. ex. aqui neste Tribunal prestou á Justiça Eleitoral. A s. ex. coube, por distribuição, processos de grande vulto e trouxe, com o seu talento, com a sua cultura, com a sua dedicação, até com sacrificio da propria saude, ao Tribunal o seu contingente precioso.

De modo que eu me sinto no dever de solicitar permissão ao Tribunal para constar da acta esse voto a tão eminente jurista".

Da cadeira da presidencia, o ministro Hermenegildo de Barros declarou que, julgando interpretar o pensamento do T. S., estava de pleno accordo com as palavras do Procurador Geral, affirmando que mandará constar da acta um voto de pezar pelo afastamento do dr. Miranda Valverde e para que lhe seja dado conhecimento dessa justa manifestação do Tribunal".

DESIGNADOS DIAS PARA JULGAMENTO DE NOVOS RECURSOS

Foi designado o dia 11 do corrente, para o julgamento do processo de contestação de diplomas do Estado de Matto Grosso. E' relator o ministro Carvalho Mourão.

Na sessão de 15 do corrente, será julgado o processo contra a expedição de diplomas do Estado de Pernambuco, de que é relator o desembargador José Linhares.

No dia 11, ás 17 horas, termina o prazo para o recebimento de razões de defesa dos contestantes do Districto Federal.

Foram, assim, redistribuidos os processos de contestação, que se achavam com o sr. Miranda Valverde:

— Bahia, ao dr. Monteiro Salles; S. Paulo, ao dr. Affonso Penna Junior; Espirito Santo, ao desembargador José Linhares.

Hoje, foi encaminhado, por distribuição, ao ministro Carvalho Mourão, o processo de contestação de Minas Geraes, no qual figuram como contestantes, entre outros, o proprio director do P. R. M., dr. Ovidio de Andrade e o dr. Francisco Campos, ex-ministro da Justiça e da pasta da Educação.

A COMMUNICAÇÃO DO TRIBUNAL SUPERIOR AO CHEFE DO GOVERNO

Após a sessão, o ministro Hermenegildo de Barros deu ordem á secretaria para preparar o expediente que deverá ser enviado, hoje, ao chefe do governo, communicando que todos os Tribunaes eleitoraes do paiz já diplomaram os candidatos eleitos em 3 de maio ultimo, e bem assim, que a ultima eleição profissional de classe já se realizou, podendo, por isso, ser fixada, pelo chefe do governo a data da installação da Constituinte.

Por dispositivo expresso das instrucções do Codigo Eleitoral, os recursos não têm effeito suspensivo, podendo, por isso, os candidatos que tenham os seus diplomas contestados, tomar assento na assembléa e intervir nos debates, sujeitos, porém, a serem substituidos pelos candidatos contestantes, cujos recursos venham a obter provimento no Tribunal Superior de Justiça Eleitoral.

Conforme o texto do decreto que trata do assumpto, o chefe do governo fixará o prazo da installação da Constituinte "dentro do prazo de 30 dias, a contar do dia da communicação que lhe fizesse a Justiça Eleitoral". Quer dizer que, de amanhã até o dia 9 de setembro, o sr. Getulio Vargas dirá ao paiz a data escolhida para a installação dos trabalhos da Constituinte.

Communicação feita ao 3.° delegado auxiliar

O dr. Candido Lobo, que acaba de ser removido para a 4ª Vara Criminal, communicou ao 3° delegado auxiliar haver assumido o exercicio desse cargo desde o dia 3 do corrente.

ESTÃO NO RIO DOIS REPRESENTANTES DOS PRODUCTORES DE CAFE' DE RIBEIRÃO PRETO

Os Drs. Mario Lins e Torquato Junqueira Em Visita ao DIARIO CARIOCA

UMA LIGEIRA PALESTRA SOBRE A PRODUCÇÃO DE CAFE'S FINOS, NO ESTADO DE SÃO PAULO

O DIARIO CARIOCA recebeu, hontem, a honrosa visita dos drs. Mario Lins e Celso Torquato Junqueira, membros da delegação dos productores de cafés finos de Ribeirão Preto, junto ao Conselho Nacional do Café.

Os referidos cavalheiros vieram ao Rio a convite do dr. Armando Vidal, que deseja determinar uma orientação firme e segura, no sentido de fixar a melhor fórma de conduzir a politica dos cafés finos.

Para esse objectivo, foram trocadas idéas com aquelles representantes dos productores, de Ribeirão Preto, sobre a maneira mais pratica de resolver a questão do embarque daquelle typo de café e a da quota de sacrificio a elle referente.

Registamos com satisfação o esforço e o trabalho que os directores do Departamento Nacional do Café vêm desenvolvendo, afim de solucionar, a contento dos interessados, aquellas questões.

Com os nossos visitantes entretivemos interessante palestra sobre os problemas cafeeiros.

Por elles soubemos que a zona de Ribeirão Petro, especializada na producção de cafés molles, portanto de grande procura e facil exportação, foi bastante prejudicada pela deliberação da directoria do Instituto de Café, ora demittida, que, sómente em fins de Julho, autorizou ás estações o reconhecimento da quota preferencial.

Perguntamos, então ao dr. Mario Lins se era questão de qualidade de terra e clima a producção exclusiva de cafés molles.

— A producção de cafés molles, respondeu-nos o dr. Mario Lins, depende apenas do cuidado do fazendeiro, desde a colheita até o beneficio. Posso mesmo citar-lhe o facto da zona chamada norte de S. Paulo, conhecida como productora de cafés duros, já estar dando em muitas das suas fazendas, notadamente em Caçapava, cafés exclusivamente molles. E isso mesmo, concluiu o dr. Mario Lins, já foi mostrado no Departamento Technico de Café, do Departamento Nacional do Café o que representa uma victoria dos notaveis esforços desenvolvidos pelo director daquella secção.

O DIARIO CARIOCA sente-se satisfeito em noticiar a visita dos dois representantes dos productores de Ribeirão Preto, fazendo votos pelo exito da missão que os trouxe ao Rio.

DR. JOSE' DE ALBUQUERQUE
Doenças sexuaes do Homem
Diagnostico causal e tratamento da
IMPOTENCIA EM MOÇO
Rua 7 de Setembro, 207, de 1 ás 6

Inquerito na terceira delegacia auxiliar

O inquerito instaurado na 3ª delegacia auxiliar contra o ex-guarda do Cáes do Porto Miguel Bernardo de Almeida, foi distribuida á 3ª Vara Criminal, cujo promotor publico já teve vista do mesmo.

CLINICA DE VIAS URINARIAS
Dr. Samuel Kanitz
Membro da Sociedade de Urologia da Allemanha ex assistente dos professores Lichtemberg, Lewin, Joseph de Berlim e Haslinger de Vienna. Especialista em doenças de Rins, Bexiga, Prostata Urethra Doenças de Senhoras, Diathermia, Ultra Violetas. Consultorio: 7 de Setembro, 42, Sob. das 13 ás 17 horas. Phone: 4-4493.

Syndicato dos Lojistas

Esteve ante-hontem reunida a directoria do Syndicato dos Lojistas, sob a presidencia do sr. Milton de Souza Carvalho e presença de grande numero de directores.

O secretario sr. Julio Marques de Souza communicou que o ministro do Trabalho havia nomeado os membros das Juntas de Conciliação e Julgamento do Districto Federal, dellas fazendo parte varios Lojistas indicados pelo Syndicato, srs.: Antonio Francisco Filho, Arthur Pinheiro de Castilho, Adriano Vaz de Carvalho, Vicente Ferreira da Ponte, Antonio Pinto de Almeida, Antonio de Carvalho Rocha, Estevam de Oliveira, João Baylongue e Manoel Rodrigues de Andrade.

Foi resolvido que se officiasse a esses associados, cumprimentando-os pela honrosa investidura com que os distinguiu o ministro do Trabalho.

Foi depois discutida a nova organização dos serviços juridicos do Syndicato, elaborada por uma commissão de directores, que foi approvada por unanimidade. De accordo com esse trabalho, os serviços prestados aos socios do Syndicato são ampliados e tornados ainda mais efficientes.

O secretario leu o decreto n. 23.032, alterando as taxas do imposto de consumo sobre isqueiros e pedras, conservas, fitas e armas de fogo.

O sello sobre pedras de isqueiros que era de 5$000 passou a ser de $020, como havia pedido o Syndicato, que mais uma vez foi distinguido com a boa vontade do governo.

O sr. Antonio Garcia chamou a attenção da casa para a confusão reinante no commercio varejistas sobre a sellagem das mercadorias expostas á venda, com o novo sello de integralização. O sr. Milton de Carvalho esclareceu que a commissão já se havia dirigido ao ministro da Fazenda a respeito o que aliás havia declarado na sessão anterior. O presidente aproveitou a opportunidade para lembrar a todos os seus companheiros que o prazo para a apresentação das listas de artigos a serem sellados termina no proximo dia 21; sendo da conveniencia de todos o cumprimento dessa exigencia legal. O Syndicato espera, poder conseguir ainda as providencias necessarias para a execução facil dos dispositivos da lei.

A commissão promotora do almoço ao sr. Milton de Souza Carvalho informou que o ministro do Trabalho e o interventor na no proximo dia 21, sendo da presentes e que as adhesões já attingiam a perto de duzentas. A homenagem terá logar na proxima quinta-feira, ás 12 horas, na Confeitaria Colombo.

O Regresso da Esquadrilha Balbo

Quinze Apparelhos Desceram em Ponta Delgada e os Outros em Horta

PONTA DELGADA, 8 — (Especial para o DIARIO CARIOCA) — Quinze apparelhos da esquadrilha do general Italo Balbo desceram aqui ás 17,06 (hora local).

PASSAGEM POR LISBÔA

LISBÔA, 8 (Especial para o DIARIO CARIOCA) — A esquadrilha aérea italiana deverá chegar aqui amanhã, devendo partir com destino a Italia na tarde de quinta-feira.

A AMERRISSAGEM EM PONTA DELGADA E EM HORTA

HORTA, 8 (Havas) — A esquadrilha Balbo cuja approximação havia sido annunciada duas horas antes chegou subdividida em dois grupos: quinze apparelhos passaram entre 16 hs. 16 hs. 32 (hora local) sobre a ilha de S. Miguel, e os nove outros desceram na Horta, capital da ilha de Fayal, entre 16 hs. 28 e 16 hs. 45 (hora local).

A esquadrilha de quinze apparelhos desceu em Ponta Delgada, capital da ilha de S. Miguel ás 17 hs. (hora local).

A primeira parte da viagem foi effectuada com más condições atmosphericas, porém, normalmente; a segunda realizou-se em condições favoraveis.

A amerissagem tanto em Horta como em Ponta Delgada foi perfeita. O commandante Balbo e os tripulantes dos vinte e quatro apparelhos foram alvo de calorosas manifestações por parte dos habitantes das duas cidades que se achavam engalanadas com as côres dos dois paizes.

Todas as embarcações ancoradas nos dois portos achavam-se igualmente embandeiradas. Durante a manobra de descida dos hydro-aviões apitavam a sereias dos navios ao passo que os sinos repicavam festivamente.

A esquadrilha italiana conta levantar vôo amanhã com destino a Lisbôa onde deverá chegar entre 13 e 14 hs., e será recebida na fóz do Tejo por aviões militares e hydro-aviões da marinha.

A imprensa em Alagôas

COMO O INTERVENTOR RESPONDEU A' A. B. I.

Tendo chegado á Associação Brasileira de Imprensa um appello do "Diario de Pernambuco", em que se affirmava ter sido o correspondente daquelle "Diario" em Maceió, intimado pela censura a deixar o Estado por motivos profissionaes, o presidente daquella Associação pediu immediatamente providencias ao interventor. Em resposta enviou s. s. longo telegramma cujos termos já foram divulgados por ser identicos ao que transmittiu sobre o mesmo assumpto ao ministro da Justiça

A GRANDE HOMENAGEM QUE VAE SER PRESTADA, AMANHÃ, AO DEPUTADO MILTON CARVALHO

O ALMOÇO NA CONFEITARIA COLOMBO SERA' PRESIDIDO PELOS SRS. SALGADO FILHO E PEDRO ERNESTO

Realiza-se, amanhã, quinta-feira, ás 12 horas, no salão de banquetes da Confeitaria Colombo, o grande almoço que os amigos e admiradores do sr. Milton Carvalho lhe vão offerecer por motivo da eleição daquella illustre figura do nosso commercio para a Constituinte.

O agape será presidido pelos srs. Salgado Filho e Pedro Ernesto, respectivamente, ministro do Trabalho e interventor do Districto Federal.

Saudará o homenageado o sr. Ribas Carneiro.

A essa manifestação de solidariedade e apreço ao sr. Milton Carvalho já adheriram os elementos mais expressivos de todos os circulos sociaes da metropole.

E nada mais natural que assim acontecer. O deputado Milton Carvalho, pelas suas qualidades de intelligencia e caracter e pelo seu trato de cavalheiro finissimo, de gentleman perfeito, impôz-se desde muito á admiração da sociedade carioca, de que é expoente.

Deputado Milton Carvalho

A sua eleição teve, portanto, a mais lisonjeira repercussão, facto esse que se traduz, de modo significativo, na homenagem que lhe vae ser prestada amanhã.

O almoço na Colombo conta com a adhesão entre outras, das seguintes pessôas:

Srs.: interventor Juracy Magalhães, interventor Lima Cavalcanti, deputado Edgard Teixeira Leite, deputado Figueiredo Rodrigues, deputado Sampaio Vallandro, deputado Waldemar Falcão, deputado Augusto Varella Corsino, dr. Luiz Aranha, commendador Nicolau Guimarães, José Ramalho Ortigão Filho, Juvenal M. Nobre, commendador Artur de Castro, dr. José Lourdes Salgado Scarpa, coronel Cornelio Jardim, Costa Pereira & Cia., dr. Belisario Tavora, dr. Edgard Ribas Carneiro, dr. Herbert Moses, dr. Mario de Oliveira, Manoel Ferreira Guimarães, coronel Heitor Augusto Borges, dr. José Pires Rebello, coronel Vicente Saboya de Albuquerque, dr. Mancelito Moreira da Rocha, Luiz Severiano Ribeiro, Jacy Magalhães, dr. Randolpho Chagas, Costa Pacheco & Cia., Victor Fernandes Alonso, Cunha Osorio & Cia., Jayme Leon Peres, Antonio Garcia, Souza Machado & Cia., Antonio da Rocha Leão, Ramos Sobrinho & Cia., Celso Santos Cruz, capitão Ruy da Cruz Almeida, Augusto Vaz & Cia., tenente Malvino Reis Netto, E. Gaiano & Cia., Pedro Succar, David Bloch, J. A. Oliveira & Cia., Armando Guimarães, dr. José de Freitas Bastos, coronel Pio Dutra, Marques Mendes & Cia., dr. Sebastião Moreira de Azevedo, Perfumaria Lopes S. A., dr. Cicero de Castro Rosa, Joaquim Pinto de Magalhães, Moreira & Irmão, Pinto Motta, Fernandes Moraes & Cia., Agostinho Pereira de Souza, Antonio Affonso Mello, Milton Ferreira de Carvalho, D'Olhe & Cia., José Valentim & Cia., Lojas. Victor Ltda., dr. Alvaro de A. Campos, Adriano Vaz de Carvalho, França & Cia., João F. Sucena, Oliveira & Moraes, Arthur Pinheiro de Castilho, Madureira & Fonseca, H. de Castro Araujo, Marcionillo França Soares, Annibal Gonçalves & Cia., Francisco P. Barbosa, A. S. Campos & Cia., Gualdino José Machado, Agenor Leite Ribeiro, João Baylongue, Vicente Ferreira da Ponte, Julio Marques de Souza, Aziz Nader & Cia., Alberto de Andrade Torres, Luiz Alberto Barcellos, dr. Rolando Monteiro, Estevam de Oliveira, Manoel Gomes Machado Junior, dr. José Mendes de Oliveira Castro, Domingos Vassalo Caruso, dr. Benedicto Moreira da Costa, A. F. Fragata, dr. Arthur Siqueira, Jayme M. de Freitas, dr. Joaquim Pinto Moreira de Souza, Manoel José Domingos, J. S. Moraes, Antero Silva, Alberto Bandeira, Aristides Pouchot, José Moreira da Silva, Agenor G. de Carvalho, Antonio de Souza Carvalho, Urbano Ribeiro, Boaventura José de Carvalho, João de Palm Menezes, Camara, Antonio Pinheiro, José Eduardo Ferreira, Antonio Louçã de Moraes Carvalho, Luiz Debize, Garcia Saraiva, Luiz Dias Brandão, Mauricio Finemberg, Paulino Barroso Salgado, Armando Bernacchi, Blumer Bosch & Cia., José Philomeno Gomes, dr. Waldemar de Carvalho Motta, Megle & Cia., dr. José de Lima Braga, dr. Nilo Goulart, Armando de Almeida, dr. Oscar G. de Sant'Anna, Edgard Nascimento, Homem de Oliveira, Cruzeiro & Cia., Antonio P. Gallazzi, dr. João Cleophas de Oliveira, Arnaldo Gross, José Aragão, H. B. Werner & Cia., Nilo Maximo de Almeida, Alberto David Braga, Manoel Antonio Abrunhosa, Ayres de Andrade, Roberto Baéres, José Magalhães Rabello, Manoel Pereira da Silva, dr. Jurandyr Magalhães, Irmãos Azevedo, Mario Gillo, Eduardo Barbosa e drs. Ivo Arruda e Amorim Netto.

CASA DE RUY BARBOSA

Ruy Barbosa

A 11 do corrente, quando se commemora no Brasil a fundação dos Cursos Juridicos, se inaugurará na Casa de Ruy Barbosa, á rua de S. Clemente n. 134, uma herma do seu glorioso patrono.

A herma em apreço, foi adquirida pelo capitão Juracy Magalhães, interventor da Bahia, em cujo nome foi feita a dadiva á casa em que habitou o conselheiro Ruy Barbosa, e hoje transformada em instituto publico, com a sua rica e vasta bibliotheca franqueada ao publico.

A herma, que é um fino marmore de Carrara, é obra do esculptor Pinto do Couto, para quem posou especialmente Ruy Barbosa.

A inauguração será ás 14 horas, tendo sido para ella convidados todo o mundo official, magistrados, advogados, jornalistas, homens de letras, politicos, admiradores de Ruy Barbosa.

PORTUGAL

O MINISTRO DAS FINANÇAS REBATE ACCUSAÇÕES CLANDESTINAS

LISBOA, 8 (Especial para o DIARIO CARIOCA) — O ministro das Finanças publicou uma extensa nota officiosa, respondendo ás criticas feitas por um jornal clandestino acerca do orçamento organizado pelo ministro Oliveira Salazar, em que se diz, as affirmações, segundo a qual não existe superavit mas sim um grande deficit orçamentario.

TERMINARAM SATISFATORIAMENTE AS EXPERIENCIAS DO GONÇALVES ZARCO

LISBOA, 8 (Especial para o DIARIO CARIOCA) — Segundo informações recebidas de New Castle, Inglaterra, terminaram satisfactoriamente as experiencias do novo aviso de guerra "Gonçalves Zarco".

OURO PARA O BANCO DE PORTUGAL

LISBOA, 8 (Especial para o DIARIO CARIOCA) — O vapor "Quanza" trouxe da Africa Oriental Portugueza 46.387 libras ouro destinadas ao Banco de Portugal.

O CARDEAL CEREJEIRA VISITARÁ A ARGENTINA

LISBOA, 8 (Especial para o DIARIO CARIOCA) — Fala-se aqui na possivel visita do cardeal Cerejeira, Patriarcha de Lisboa a Argentina.

CHILE

O FACISMO CHILENO PROGRIDE...

SANTIAGO DO CHILE, 8 (Especial para o DIARIO CARIOCA) — Os camisas pardas chilenos reuniram-se pela primeira vez em publico para condemnarem quaesquer manifestações desordeiras no trabalho de propaganda do seu partido.

HESPANHA

ROMA, CIDADE UNIVERSAL

BARCELONA, 8 (Especial para o DIAORIO CARIOCA) — O conhecido escriptor theatral hespanhol Ramon del Valle em declarações feitas á imprensa diz que a cidade de Roma pela universalidade de sua actuação póde bem se tornar o centro dos Estados Unidos da Europa.

Uma Exploração Ignobil

(Continuação da 1ª pag.

Nessa decisão, que não póde ser invalidada por um relatorio policial, se declara que a prova de dominio produzida pela Empresa de Construcções Civis é exuberante.

Agora, quanto ao facto.

Toda a questão da Empresa de Construcções Civis, com o Ministerio da Guerra, versa actualmente, apenas, sobre a area de uma antiga fortaleza na Ladeira do Leme e sobre uma zona de 15 braças, ou 33 ms. em torno.

Foi isto, ainda agora, em junho proximo passado, bem firmado em sentença proferida pelo digno dr. Juiz da 1ª Vara Federal.

Nessa sentença, esse digno magistrado denegou, mais, o registro dessas areas em nome da União, porque ellas não se achavam devidamente caracterisadas: — a União apresentára plantas, que, em vistoria procedida em Juizo, se havia verificado abrangerem area maior do que aquella a que dizia ter direito.

Nada mais restava sinão, administrativa ou judicialmente demarcar essa area.

Para resolver todas essas duvidas é que justamente a Directoria do Dominio da União, a requerimento dos abaixo assignados, repetidos ha varios annos, procede, neste momento, ao estudo do caso.

Não póde, pois, concluir o relatorio policial, como faz leviamente que, dentro da area adquirida pelo segundo signatario esteja parte do terreno que foi objecto do litigio.

Vejamos, agora, o crime imputado aos signatarios desta.

E', segundo a denuncia de Alfredo de Castro Silveira, esposada pelo relatorio policial, terem, na iminencia de perder a Empresa a reivindicação intentada, concertado a escriptura de doação em pagamento para verificando-se aquelle resultado, intentarem, em nome do adquirente, uma reintegração de posse.

Só quem desconhece os principios elementares do direito, póde aventurar-se a tal conjectura; se a acção éra de reivindicação, o que presupunha a posse da ré, não havia como cogitar-se annos depois, de uma acção de reintegração, que não poderia ser intentada senão dentro de anno e dia do esbulho.

Fôsse, porém, como fôsse, o caso seria de illitigio civel mas nunca de crime, porque não commette crime quem recorre aos meios judiciaes, mesmo sem o amparo final da justiça.

Uma circumstancia, porém, exclue qualquer possibilidade de má fé.

O "grillo", que deixa a perder de vista todos os Panamás da Historia, no dizer de um vespertino, versa sobre a localisação de uma faixa de terreno ainda não demarcada e comprehendida num raio de trinta e tres metros em torno de uma velha fortaleza de ha muito abandonada na escarpa de um morro. O valor dessa propriedade, approxima-se de uma duzia de contos de réis.

E a uma simples questão civel de demarcação de terreno se reduz aquillo que a perversidade do relatorio policial pomposamente denomina "o maior crime que se tem tentado no Brasil e contra o Brasil!!"

Zeferino de Faria e Eduardo Duvivier.

ITALIA

ESPRIMINDO A ADMIRAÇÃO PELO POVO ITALIANO

ROMA, 8 (Especial para o DIARIO CARIOCA) — Reuniu-se em Veneza hoje o 15º Congresso Internacional de Expansão Commercial no qual estão representados vinte e duas nações. Logo na primeira sessão foi approvada uma resolução que mandava enviar ao primeiro ministro Mussolini um telegramma esprimindo a admiração pelo povo italiano e pelos jovens trabalhadores que tanto têm contribuido para engrandecer o actual regimen.

MAIS DE UM MILHÃO DE OPERARIOS SERÃO AUXILIADOS

ROMA, 8 (Especial para o DIARIO CARIOCA) — O fundo de auxilio criado pelo governo para auxiliar os trabalhadores desoccupados servirá a mais de um milhão de operarios ligados a cerca de quarenta e oito mil firmas.

Pilulas de Patramina Bertelli

Contra tosses, catarrhos, bronchites, laryngites, influenza etc.

Transferencia de leilão em Casa de Penhores

O 3º delegado auxiliar, dr. Democrito de Almeida, autorizou as casas de penhores Waldemar e Henry Filhos a transferirem o leilão, que devia se realizar a 9, para os dois 18 e 12 do corrente.

Ministros que conferenciaram e despacharam com o chefe do governo

Na Palacio do Cattete, conferenciaram com o Chefe do Governo, os srs. Afranio de Mello Franco, Ministro do Exterior o major Juarez Tavora, Ministro da Agricultura.

MARIA

"A CANÇAO BRASILEIRA" despede-se do cartaz do Theatro Recreio. A sua ultima "matinée" é amanhã. E o seu ultimo espectaculo tambem. Dahi o lembrete que aqui fica: dois dias apenas restam para que o publico admire, no seu deslumbramento, "A CANÇÃO BRASILEIRA". Porque, sexta-feira estréa "MARIA", a opereta que Viriato escreveu, sob rara inspiração e a maestrina Francisca Gonzaga musicou, com raro brilho. "MARIA" baterá, sem duvida, todos os "records" da "CANÇAO".

Informações prestadas pelo terceiro delegado auxiliar

O 3º delegado auxiliar, dr. Democrito de Almeida, transmittiu ao capitão Eurico Werneck as informações prestadas pelo fiscal da casa de penhores "Musa Brasileira", sobre uma flauta de metal, prateada, marca "L. Biloro", que ali estava empenhada em 1929, tendo sido resgatada por Leocadio Luiz Stalonio.

Ha mais de 222 dias aguarda o julgamento do processo de deserção simples

IMPETROU "HABEAS-CORPUS" PARA SE DEFENDER SOLTO

O soldado Antonio Baptista, allegano achar-se preso no xadrez do quartel do 3º Regimento de Infantaria, na Praia Vermelha, desde 29 de dezembro de 1932, accusado do crime de deserção simples, impetrou, hontem, por intermedio da Assistencia Judiciaria Militar, uma ordem de "habeas-corpus" ao Supremo Tribunal Militar afim de ser posto em liberdade, sem prejuiso do processo a que está accusado.

O embaixador belga agradece a imprensa

COMMUNICA A A. B. I.

O embaixador da Belgica acaba de enviar ao presidente da Associação Brasileira de Imprensa o seguinte telegramma, que divulgamos para conhecimento de todos os confrades:

"Altamente honrado com as boas vindas da Associação Brasileira de Imprensa, rogo-lhe aceitar meus vivos agradecimentos expressando ao mesmo tempo minha gratidão aos jornalistas pela amabilidade que não cessam de testemunhar-me em consideração á Patria que represento. — *Fernando Peltzer*, embaixador da Belgica".

Syndicato dos Officiaes Barbeiro e Cabelleireiro do Districto Federal

ASSEMBLÉA GERAL EXTRAORDINARIA

Os barbeiros e cabelleireiros estão convidados para a grande reunião de assembléa que se effectua hoje, ás 20 horas na séde social á rua 7 de Setembro n. 190, para tratar da applicação do horario, regulamentado pelo decreto 22.979 de julho ultimo. Interessa, portanto, esta assembléa a nossa classe, por isso não devem faltar á mesma.

UMA DATA FESTIVA PARA A MATRIZ DE S. CHRISTOVÃO

Grupo de alumnas e professoras do Collegio Santa Cecilia que hontem homenageram o vigario de S. Christovão

A data natalicia do vigario de São Christovão, revd. padre Manoel Florentino Gomes, decorreu num ambiente festivo. Não só na egreja local se celebraram actos religiosos de grande imponencia, tambem no Collegio Santa Cecilia, servido pela assistencia espiritual daquelle illustre sacerdote a data de hontem teve a assignalal-a acontecimento de relevante destaque. Na matriz celebraram-se officios religiosos, com a presença do estimado parocho, sendo officiantes monsenhor Elisio Cavalcanti e o padre Abdon Pereira. Em nome das Associações Catholicas de S. Christovão falou o nosso confrade Luiz Sucupira que, em nome dos manifestantes, fez entrega ao padre Manoel Gomes de uma rica medalha com inscripções allusivas á data.

Agradeceu s. revma. tributarem-lhe aquella homenagem e deu graças ao Creador pelo instante feliz que passava no convivio dos seus parochianos.

A' tarde houve um "lunch" seguido de recepção no Collegio Santa Cecilia, cuja directora, a sra. Maria Isabel Bivar, proferiu uma saudação eloquente, significando o regosijo daquelle estabelecimento de ensino, pela data natalicia do seu director espiritual.

O Novo Livre Docente de Hydraulica da E. Polytechnica

ACABA DE SER NOMEADO O DR. CARVALHO NETTO

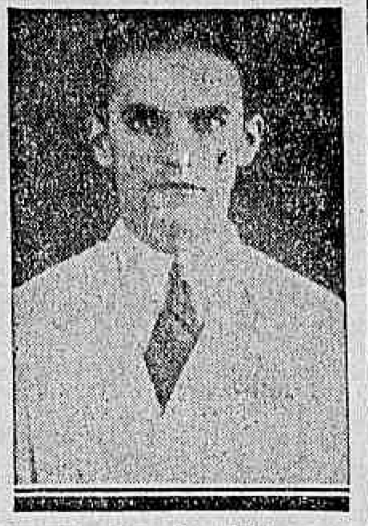

Dr. Carvalho Netto

Acaba de ser nomeado docente livre da cadeira de Hydraulica da Escola Polytechnica, o dr. Carvalho Netto, que em recente concurso conquistou, com brilhantismo, a regencia dessa cadeira.

Muito moço ainda, formado ha cinco annos, apenas, o joven engenheiro desde os bancos academicos conquistou a admiração e o apreço dos seus professores, hoje, seus collegas, impondo-se desde o ingresso no tradicional estabelecimento de ensino superior pelo remarcado destaque com que se destinguiu em todo o seu curso. Nesse vigoroso concurso foram examinadores os conhecidos profissionaes: drs. Barbosa Oliveira, Mauricio Joppert e Marinho de Azevedo, da Escola Polytechnica desta capital; Lucio dos Santos, da Escola de Engenharia de Ouro Preto, e Ulhôa Cintra, de São Paulo. Depois de brilhante disertação, na prova publica, assistida por innumeros professores, alumnos e collegas, em que o dr. Carvalho Netto, prelecionando com absoluta calma clareza e perfeita segurança, sobre "estudo, redacção e orçamento de um projecto de installação de energia hydraulica", a commissão examinadora, reunida, considerou-o habilitado, por unanimidade de votos.

Ainda recentemente, em disputado e difficil concurso o dr. Carvalho Netto obteve o 2º logar para engenheiro da Prefeitura desta capital.

Nesse departamento é elle o encarregado dos serviços de estudos das canalizações de aguas pluviaes desta capital.

Natural do Estado do Piauhy, onde já exerceu relevantes cargos publicos, apesar de contar apenas 29 annos de idade, o joven profissional descende da distincta familia piauhyense Ribeiro Gonçalves e é filho do adeantado e intelligente fazendeiro no municipio de Oeiras, naquelle Estado, coronel Orlando Barbosa de Carvalho.

ARGENTINA

SIR W. BIRWOOD RECEBIDO PELO PRESIDENTE JUSTO

BUENOS AIRES, 8 (Especial para o DIARIO CARIOCA) — O marechal de campo Sir William Birword do Exercito Inglez que ora visita a Argentina foi hoje recebido em audiencia especial pelo presidente Justo e por varias autoridades do governo.

POSTO EM LIBERDADE O ANTIGO MINISTRO DO EXTERIOR

BUENOS AIRES, 8 (Especial para o DIARIO CARIOCA) — Por decreto de hoje foi posto em liberdade o dr. Horacio Oyhanarte, antigo ministro das relações Exteriores, no governo do fallecido presidente Irigoyen, accusado de participar num movimento tramado contra o actual governo.

FALLECIMENTO DE UM DEPUTADO

BUENOS AIRES, 8 (Especial para o DIARIO CARIOCA) — Falleceu hoje o deputado dr. José Castellanos.

UM GRANDE INCENDIO

BUENOS AIRES, 8 (Especial para o DIARIO CARIOCA) — Violento incendio destruiu hoje pela madrugada os armazens de herva mate pertencente a firma Domingo Barthe. O fogo foi combatido durante varias horas sem que os bombeiros conseguissem debelar as chammas senão parcialmente. Os prejuizos até agora conhecidos montam a cerca de quinhentos mil pesos papel. O producto perdido com o incendio era importado do Paraguay.

PARAGUAY

OS PARAGUYOS RESISTEM

ASSUMPÇÃO, 8 (Especial para o DIARIO CARIOCA) — O Ministerio da Guerra annuncia que os paraguayos resistiram a offensiva boliviana em longa frente de batalha, causando enormes perdas ao inimigo. Em algumas partes da linha de fogo os bolivianos foram obrigados a recuar para formar nova resistencia em Ririel.

ESTADOS UNIDOS

DE PINEDO PRETENDE BATER O RECORD EM LONGA DISTANCIA

NOVA YORK, 8 (Especial para o DIARIO CARIOCA) — Soube-se hoje que o conhecido general De Pinedo pretende fazer um vôo com destino a Persia afim de conseguir bater o record em longa distancia agora em mãos dos pilotos francezes Codos e Rossi.

Uzina de dinheiro

E' a impressão que se tem, ao passar na rua do Ouvidor, 50, tal o numero de pessoas que ali vão diariamente buscar dinheiro.

Será aquillo uma fabrica do "vil metal" que enobrece a quem o possue em quantidade?

Não; é apenas a Casa Guimarães, a popular esquina da sorte, que constantemente está pagando premios da loteria.

A semana passada o total dos premios pagos attingiu ao bello total de cento e oitenta e dois contos e dez mil e duzentos reis (182:010$200).

Para hoje temos a de duzentos contos com inteiros a quarenta e fracções a quatro mil reis. Os famosos enveloppes Talisman, com finaes variados de zero a nove, custam quarenta mil reis.

No sabbado, 12, a extraordinaria de MIL CONTOS, inteiro cento e oitenta mil reis, meios noventa mil, quartos quarenta e cinco mil e fracções a nove mil reis.

Casa Guimarães, Ltda., Ouvidor, 50 — esq. de 1.º de Março, teleph. 4-3319 — Caixa Postal 1273 — End. Telegr. "Kasanova" — Rio de Janeiro.

Alfredo Chaves, na vanguarda dos progressistas municipios espiritosantenses

Alfredo Chaves, o municipio espiritosantense que tem a li-mital-o as florescentes cidades de Cachoeiro de Itapemirim e Iconhas, encontra-se no momento na vanguarda das cidades progressistas do Estado do Espirito Santo.

DIARIO CARIOCA, durante a sua ultima estadia na cavalheiresca terra capichaba, poude aquilatar a onda de dentmento que invade Alfredo Chaves.

Tendo a dirigir-lhe os destinos á figura culta e esforçada do engenheiro patricio dr. Celestino Mauricio Quintanilha, conta Alfredo Chaves no momento, com invejaveis melhoramentos.

Dentre estes, por suas qualidades de belleza construtiva e requisitos hygienicos, avulta o Grupo Escolar.

Vimos ainda, um optimo açougue municipal, construido com todos os requisitos modernos; uma esplendida ponte de madeira de lei, e innumeras e admiraveis estradas de rodagem, em perfeito estado de conservação.

Outros factos demonstrativos do engrandecimento de Alfredo Chaves foram vistos por nós, dispensaveis de ennumeração em uma noticia laconica como a presente, em que ligeiramente nos reportamos a Alfredo Chaves.

LIVROS NOVOS

"VULTOS DA LITERATURA BRASILEIRA" — HEITOR MONIZ

O sr. Heitor Moniz, escriptor brasileiro que se tem dedicado a estudos historicos, com brilhante successo, e que é, tambem, nosso illustre confrade de imprensa, acaba de publicar um novo livro: "Vultos da Literatura Brasileira" (1ª série). Não é uma obra de critica. O sr. Heitor Moniz limitou-se a organizar biographias, e o fez com uma notavel selecção, recordando episodios e factos dos vultos que escolheu para figurar nas paginas do seu livro.

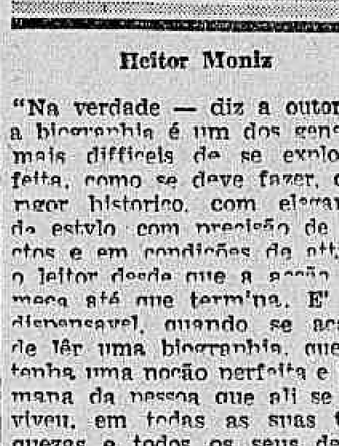

Heitor Moniz

"Na verdade — diz o autor — a biographia é um dos generos mais difficeis de se explorar, feita, como se deve fazer, com rigor historico, com elegancia de estylo com precisão de factos e em condições de attrair o leitor desde que a acção começa até que termina. E' indispensavel, quando se acaba de lêr uma biographia, que se tenha uma noção perfeita e humana da pessoa que ali se reviveu, em todas as suas franquezas e todos os seus defeitos, ao lado das suas qualidades e de suas virtudes." O sr. Heitor Moniz traça no seu livro as biographias de Gregorio de Mattos, Monsenhor Pizarro, Frei Sampaio, Martins Penna, Manoel Antonio de Almeida, Junqueira Freire, Casemiro de Abreu, Fagundes Varella, Valentim Magalhães, Raymundo Corrêa, Raul Pompéa, Muniz Barreto, Francisco Mangabeira, Castro Alves, Luiz Delfino, Laurindo Rabello e faz um historico do Centenario do Romantismo e do Romantismo Brasileiro.

UM FILM DE LONGA METRAGEM ! 9 PARTES DE ALEGRIA E MUSICA !

O CASO DA ESCOLA NORMAL DE NICTHEROY

A PALESTRA DO PROFESSOR MAYRINK MOTTA — PROSEGUIMENTO DOS INQUERITOS ABERTOS

A preoccupação de criar "casos" á Interventoria do Estado do Rio parece ser a cogitação maxima de sua Directoria de Instrucção.

Não sabendo corresponder á gentileza do commandante Ary Parreiras, que faria reabrir-se o Lyceu, independentemente das ponderações do orgão competente, de vez que já se convencera da desnecessidade da applicação de pena tão violenta, o director de Instrucção levou-a á assignatura de um decreto cheio de reticencias, de duplos-sentidos, de sophismas que analysaremos detalhadamente aqui.

Mal se disfarça — logo nos primeiros periodos — a intenção de conservar afastado, sejam quaes forem as conclusões a que chegarem os inqueritos, o director effectivo da Escola Normal, para a possivel nomeação de alguem, mais chegado ao palacio da rua Marechal Deodoro e mais a geito da orientação altamente pedagogica da mocidade renovadora...

E', no entanto, a época dos inqueritos.

Submetteram-se a elles — o dr. Armando Gonçalves, o dr. Waldemar Paixão, d. Maria da Gloria Ribeiro Moss, todos subordinados á Directoria de Instrucção.

Nossos collegas de "A Batalha" denunciaram o caso de uma concurrencia clandestina, aberta em torno á installação de uma escola, no Viradouro. E' tambem caso de inquerito — a pedido do interessado...

Fala-se, á bocca pequena, da nomeação de determinada moça sem o curso de professor para o exercicio de magisterio, em escola do interior do Estado. Commenta-se até o caso de uma "appendicite"...

Tambem é um caso para inquerito, para quem tanto zelo demonstra pelo bom andamento dos cargos... alheios...

Não acreditamos, entretanto, que o remodelador da educação no Estado do Rio, cujo plano foi combatido no Conselho de Educação (veja-se parecer do dr. Lepage) venha a seguir o exemplo de seus subalternos, pedindo um afastamento imposto pelas circumstancias...

ASSOCIAÇÃO DOS PAES E ALUMNOS

Sob a presidencia do dr. Senna Campos, houve, hontem, uma assembléa geral na A. P. Alumnos, recentemente fundada.

Tratou-se da entrega de certidões já conseguidas e necessarias ao esclarecimento do caso debatido.

A ULTIMA PARTE DA PALESTRA DO PROFESSOR MAYRINK MOTTA

A JORNADA DO PENSAMENTO

IV

Nictheroy, amanheceu cantando.

Havia, por todas as suas coisas — o mar, a serra, os parques, as ruas — uma nota festiva e commovente.

Commovente e festiva para os que se radicaram á invicta, vivendo com ella ás suas horas alegres, sorvendo com ella o amargor dos momentos difficeis.

Para os communs, para os que se alheiam de tudo, absortos na contemplação intima da alma, egoisticamente enrodilhada no estomago, este domingo foi — elle mesmo — um domingo egual aos outros... um dia como outro, qualquer...

Nictheroy recebeu, commigo, a noticia da reabertura de sua Escola Normal e Lyceu, como alguem que se houvesse encerrado em um compartimento de casa incendiada, invadido pela fumaça — ambiente irrespiravel — e, subitamente, conseguisse escancarar uma janella: encheram-se-nos os pulmões; a vista rasgou, em meio aos rolos de fumo, que se espiravam ameaçadoramente, um caminho seguro de salvação.

E somente depois de alguns minutos, em que todas as conjecturas se fizeram, é que notámos — Nictheroy e eu — que tinhamos os olhos cheios de agua e o coração aos pulos...

Esta, a voz da sinceridade...

A terceira pagina da Jornada do Pensamento, eu não a trouxe para o microphone: publiquei-a no DIARIO CARIOCA, o grande alliado da mocidade da terra de meus filhos, e no "O Fluminense", a cujo corpo de collaboradores tenho a gloria de pertencer.

Não a trouxe, porque girava em torno de mim mesmo: não era, pois, assumpto para uma irradiação.

Visei, com ella, desmascarar a covardia de uns e a hypocrisia de outros — Judas da mesma "figueira", que me suppunham capaz de abjurar convicções e ideas, sob o temor — alias em fundamento — de uma compressão estomacal...

Esta é, consequentemente, a 4ª pagina da Jornada.

Creio que a ultima.

Não quero dizer que seja impossivel a leitura, opportuna — de um "post-facio"...

Como um beijo de luz, descendo aos lodaçaes, sem temer a absorpção das coisas podres — antes sonhando o sonho grandioso de purificar a miseria dos condemnados á vida, que, em seu meio, quasi não chega a ser, de facto, vida, eu dediquei esta palestra de hoje a todos os meus adversos: — aos que levaram ao conhecimento de meus superiores as infamias que facilmente puz a nú, com a simples apresentação dos jornaes, em que me é dado escrever; aos que não se apercebem da belleza das attitudes claras, decisivas e activas — eternos passivos do pensamento, covardemente agachados no commodismo a que emprestam apparencias de superioridade e que não vacillam em censurar — sempre pelas costas — os gestos dos que sabem definir-se, affrontando as apparencias que desestimulam os fracos; aos que, medindo a propria incapacidade, que lhes não permitte actuar, mas, unicamente, "auxiliar" a actuação de outrem, não se pejam de mentir á confiança dos responsaveis e não escondem a face, ennegrecida pelo despeito, da propria formação intima, chegando ao ponto de negar-me á autoria dos proprios escriptos: — estes pobres, pauperrimos escriptos...

E' a esses infelizes — que apenas se arrastam, sinuosamente, pelos fossos que circundam a cidadella do Bem, que eu offereço esta derradeira pagina da Jornada do Pensamento, em louvor da sabedoria dos adagios, um dos quaes nos ensina que "cada qual dá o que tem"...

LEVANTA-TE E CAMINHA!...

Foi, de facto, um eclipse tremendo. Satanaz, gargalhando no amago dos máos, eterno ignorante da transitoriedade dos eclipses, cuidou que se houvesse estabelecido em Nictheroy o seu reino de miserias...

Trabalhado, exactamente por aquelles em que fôra mistér confiar; informado, precisamente por quantos tinham interesse em focalizar a questão, através a lente das proprias conveniencias, dando vulto e aspecto diverso ao que não fugira jamais do natural, não se afastara, nunca, do humano, do aceitavel — o commandante Ary Parreiras, alma formada na escola rigidamente disciplinada de nossa gloriosa Marinha de Guerra, poz em pratica a velha formula:

"Para grandes males... grandes remedios".

E cerrou as portas dos estabelecimentos em questão.

A s. ex., como aos superiores a que devo respeito, como funccionario federal, dizia-se, como frisei alhures, apenas isto:

— Eu percorria as ruas da cidade, acompanhado de alumnos da Escola Normal e Lyceu, em "meeting" de louvor ao ridiculo, concitando-os á indisciplina e ao desrespeito a professores e autoridades!

— Eu escrevia paginas negras de odios e rancores contra os pobres de espirito que se collocavam contra Nictheroy, numa questão a que procurava dar até o vulto de... uma revolução de saias!...

— Eu despojava o commandante Ary Parreiras, interventor federal, de suas insignias respeitaveis de chefe de governo, e cogitava de impor-lhe, apoiado no meu exercito de caroços de laranja, "o meu ponto de vista", intransigentemente opposicionista e anti-revolucionario!...

— Eu ameaçava céos e terras com a trovoada de meus discursos e os raios de meus escriptos.

— Eu assumia proporções de Jupiter, tonitroante, a querer sobrepor a propria voz á voz do senso e da razão das causas.

— E, ao lado disso tudo, eu recebia do governo que s. ex. representa, o ordenado de uma sinecura, enchendo o estomago á custa dos cofres publicos e apedrejando os responsaveis pela coisa publica — tudo em beneficio da anarchia e da loucura!...

Baba de sapos, procurando envenenar a alma das coisas puras.

E a treva caiu, bruscamente, sobre a nossa querida Nictheroy!

Daqui, deste microphone glorioso, elevei minha voz aos quatro cantos do universo, num protesto de homem que pensa, num hymno, apaixonadamente entoado, por amor da Luz!

Ao peito e ao braço das Normalistas e dos Lyceistas, afivelei — na praça publica — o fumo, signal de luto, protesto espiritual dos sacrificados á causa personalisada por meia duzia de inconscientes interessados, com a linha verde proposta por Ulysses de Moraes, meu grande irmão de anseios e sentimentos: — um raio de Esperança, em meio áquella immensa desgraça.

...Quizera tel-o estendido a todo o Brasil!...

Esperança de que?

Esperança de restabelecimento de Ary Parreiras — da sua interventoria "directa" no caso, de vez que contra a sua pessoa, conhecida de nós desde adolescente, nada nos convencera da possibilidade de articular-se qualquer coisa, ainda...

E, ao invez da blasphemia que os intrigantes nos puzeram á bocca, elevámos a Deus uma oração de Fé!!

Vós, que ouvis, sois testemunha disso, porque apenas vos disse estas palavras:

— "Luz — benção de Deus, descendo sobre os homens!

— Luz — benção de Deus, rasgando na escuridão das noites do desconhecimento, as trilhas beijadas pela fulgencia sideral dos Livros, pelo esplendor, eterno, do Jornal!"

E, mais adeante:

— "Deus, na sua sabedoria infinita, conhecendo que a causa da mocidade fluminense, que estuda, é a causa da moral e da Familia, porque os Paes já assumiram — commigo, perante o interventor, a responsabilidade das accusações — Deus, que é o supremo Pae, faça descer sobre a cabeça preciosa de Ary Parreiras, rompendo a treva de que a cercaram os interesses pessoaes alheios, a Luz da Condescendencia"...

Mas eu não estou aqui para justificar-me...

Estou aqui para dizer-vos que a Luz da Condescendencia baixou, de facto, para a grande alvorada deste domingo.

Este é o domingo de Paschoa, em que partilhamos do mesmo pão do espirito, abençoado por Deus.

Judas, a esta hora, deve balouçar por ahi, pendente ao ramo de uma "figueira", qualquer, como um figo apodrecido, um cognato, qualquer...

Uma victoria minha?

Uma victoria nossa?

— Absolutamente.

Eu sei medir o raio de acção que me está traçado e não vou enfeitar-me com as pennas do pavão, que não matei...

Apenas uma victoria da Razão! Um victoria da Serenidade! Uma victoria da rectidão de caracter! Uma victoria do proprio commandante Ary Parreiras...

No momento em que, retomando, "pessoalmente" o pulso das coisas, chegou á conclusão de que a treva se fizera, de facto; no instante em que, procurando auscultar a alma das ruas, através os jornaes de Nictheroy, ficou absolutamente convicto de que o silencio, o mutismo de seus orgãos apresentava algo de tetrico, algo de solenne, recordando o silencio respeitoso, que se encontra nas camaras ardentes; no minuto em que, correndo os olhos pela mocidade das escolas, encontrou-a de luto, chorando a perda imposta pelas circumstancias; no segundo em que, olhando o futuro, deu com os olhos na Verdade desfigurada, braço estendido, em gesto largo, repetindo o "eu accuso": na hora em que os phariseus lhe chamavam a attenção para apupos e exigencias, quando aos seus ouvidos chegavam, apenas, os gritos de confiança e admiração dos crentes — não vacillou nem tremeu:

Nós disseramos que elle agiria por si.

Varrera-se de Nictheroy a Luz e apunhalara-se o Pensamento.

Pois elle, por si, como o disseramos, rasgaria a cortina da treva e repetiria o milagre da resurreição de Lazaro!

"Surge" Pensamento! "Ambula" Pensamento!

— Levanta-te e caminha!

Levanta-te para o beijo da Luz deste momento grandioso, em que se reabrem as portas de tua Escola e Lyceu.

Caminha — para a Vida Eterna, para o seio de Deus!

Luz — suprema dadiva da Bondade infinita!

Pensamento — eterna manifestação da consciencia dos Homens que se norteiam para a Perfeição.

Aquella perfeição do poeta carioca, o maior do Brasil:

"Nunca entrarei jamais, o teu [recinto!

....

Como um barbaro, uivando ás [tuas portas"...

Lyceistas! Normalistas de minha estremecida Nictheroy.

Encontrei-vos, na rua ao 2º dia de vossa rebeldia gloriosa na desorientação razoavel dos primeiros assomos do enthusiasmo.

Desejaveis a consagração publica de Armando Gonçalves — eu vol-a proporcionei, com a Familia e a Escola de nossa Terra.

Quereis, depois o expurgo de vossas escolas, com a responsabilidade de vossos Paes eu vol-o preparei.

Sonhaveis, emfim, o reinicio de vossas aulas. — Deus vol-o trouxe, pela mão de Ary Parreiras.

Agora é o instante de deixar-vos, que de nada mais vos valho.

Deixo-vos á porta da cathedral de vossa cultura.

Não quiz deixar-vos senão aqui.

Não no torvelinho das ruas, em bandos desordenados, como prefeririam os interessados no descredito da campanha.

Apenas aqui, á porta da Escola, para onde sempre busquei trazer-vos...

Até lá, por conseguinte.

Até o dia em que se realize a vossa aspiração maxima: o dia do regresso de Armando Gonçalves ao templo sagrado a que sempre cedeu a sinceridade de seu culto, sacerdotalmente orientado.

Esse dia virá — não alimentaes duvida.

O commandante ainda estará, então, como timoneiro seguro, em pé, junto á roda do leme.

Habituei-me a vel-o assim, desde menino: — Era o patrão de minha yole a oito, nas aguas lindas de Icarahy.

Lembro-me perfeitamente de sua phrase predilecta: "Um homem é um homem... e um gato é um bicho"...

Inultimente soprará Eolo, a serviço da mesquinhez e da prevenção de Judas.

O marinheiro tem os olhos fitos na tramontana do Bem — que é um indice para o roteiro da luz.

Em uma das conchas da balança, em que ha de ser pesado o Mestre, a concha negra, collocaram, os homens, pequenas pedras pequenina tara: — deficiencia de material, falta de convocação de professores — frioleiras: — a falta de um tijolo, no oculo do porão do edificio grandioso, cuja cupola ha de absorver a attenção do architecto...

Na concha de ouro, que já está cá em baixo, pesada, quasi tocando o chão, collocou a Familia Fluminense (e Ary Parreiras é um bom chefe de Familia) o proprio coração agradecido...

E veio a Escola, para depositar a sympathia dos Mestres, a prova oral do conceito dos doutos...

Quando a luz da Razão tocar as duas conchas, ó Lyceistas e Normalistas de Nictheroy, havereis de notar que a conha de ouro desce, cada vez mais, ao peso daquella saudade branca que levastes ao Mestre — Saudade que nasceu da vossa sinceridade e ha de conservar-se agora, no momento em que transpondes os humbraes da Escola, para reinicio do rytho, emquanto se ajustam os paramentos do Grande Sacerdote: — "Ecce Sacerdos Magnus". Este, o summo sacerdote", que ha de vir...

Até lá, portanto.

Desta jornada bemdita, da rebeldia dos moços — e o elogio da rebeldia ficou nos labios de Siqueira Campos, em sacrificio do ideal, rebellado — desta jornada gloriosa da rebeldia dos moços, hão de ficar, ao longo do caminho, como pontos de referencia, o DIARIO CARIOCA, "A Patria", "O Fluminense", o "Quinto Districto" e sobretudo a Radio Educadora.

E ha de ficar um rastilho de Luz.

Porque esta jornada relembra a corrida das estrellas — na pista do Infinito.

E' uma estrella cadente, dizemos nós.

— E' talvez, uma estrella ascendente, que ninguem sabe aonde vae...

Mocidade do Brasil.

Riscae de vossos diccionarios a palavra humildade; cancellae o temor, inutilizae a subserviencia.

Sêde altiva, corajosa, digna.

Altiva, para o abraço das campanhas gloriosas. Corajosa, para a repulsa aos inimigos mesquinhos, porque só os mesquinhos havereis de encontrar, do outro lado, quando estiverdes com a Luz.

Digna, para a paz de vossa consciencia. Digna de hontem, vivendo dignamente hoje, para a dignidade de amanhã.

Amando a Deus e confiando nelle. Amando a Familia e vivendo na esperança de sua eternidade. Glorificando a Patria, altiva, corajosa, dignamente.

E a Patria não é o reinado da treva.

— A Patria é o imperio absoluto da Luz.

Levantae-vos e caminhae.

O' Pensamento, que não morres e terias sido Christo, resurgindo, se não houveras tido a ressurreição de Lazaro!

Levanta-te e caminha... para a Luz...

Esta jornada, porque é a jornada do Pensamento, não tem fim. Encerra-se este periodo, com as reticencias.

Não tem fim, porque o Pensamento não morre e caminhará sempre.

Nós é que morremos...

Mas saberemos morrer, como o Poeta, illuminando em vida pelo beijo do Genio e clamando, no derradeiro instante de adeus ao mundo:

"Luz — Mais Luz! Mais Luz"...

MAYRINK

O PROSEGUIMENTO DOS INQUERITOS

Conforme é do conhecimento publico, foram abertos varios inqueritos que, segundo informes, estão, proseguindo morosamente de accordo com a vontade expressa do sr. Celso Kelly.

Os que conhecem a situação dos attingidos pela medida administrativa, affirmam que a protelação dos referidos inqueritos, virá satisfazer o desejo dos interessados na reforma do corpo docente dos citados estabelecimentos.

Ora, se tal acontecer, pois não acreditamos que o com. Ary Parreiras tão cioso das suas responsabilidades se sujeitará servir de instrumento para a consecução de caprichos dos seus auxiliares.

O INVERNO

produz o Rheumatismo. O Sangue é a vida.
Purgue o Sangue de preferencia ao estomago.

Elixir 914

Inoffensivo ás crianças, agradavel como licôr

Foi consagrado com a officialização do seu uso para a Syphilis e Rheumatismo, no Exercito e na Marinha e cuja fórmula damos a conhecer para usarem com confiança. O ELIXIR 914 é uma das grandes descobertas Brasileiras, porque entram na sua composição salsaparrilha, Cipó-Cravo, Cipó-Suma, Caroba, Nogueira, Sammambaia, Pé de Perdiz e plantas de alto poder depurativo e tonico. As duas ultimas curam até feridas de caracter canceroso e feridas em geral. (Tratado de Botanica Dr. M. Penna). — E' pois o ELIXIR 914 o unico depurativo que se deve usar para doenças do sangue, para combater a Syphilis e para o Rheumatismo. Na entrada do inverno é indispensavel. O SANGUE precisa purgal-o uma vez por anno. O SANGUE é a vida, torna-se mais necessario purgar o Sangue que o estomago.

Não produz erupções, não ataca os dentes, nem o estomago porque não contém iodureto.

Theatro Recreio

EMPRESA PINTO LTDA.
Telephone do Theatro: 2-8164. Tel.: da Exposição: 2-3220.

HOJE — A's 8 e 10 horas — Hoje — Penultimas representações da linda opereta que tomou conta do coração do Brasil

"A Canção Brasileira"

Libreto de Miguel Santos e Luis Iglesias, com musica inspirada do maestro Henrique Vogeler.

Amanhã — Quinta-feira — A's 3 horas da tarde — Ultima Matinée das Creanças com a "A Canção Brasileira" — 50 % de abatimento nos preços das localidades. Distribuição de caramellos BUSI. — A' noite — "Adeus" a "A Canção Brasileira" — Extraordinario programma para commemorar as suas 300 REPRESENTAÇÕES.

Espectaculo Completo — A's 8 1|2 horas da noite — 1ª parte — "A Canção Brasileira" 2 actos de Brasilidade. — 2ª parte — "A Princeza Maltrapilha" — Opereta em 1 acto e 7 quadros, escripta por GILDA DE ABREU com musica coordenada pelo maestro VIVAS.

SEXTA-FEIRA, 11 — Primeira representação de "MARIA" — Uma opereta brasileirissima, bonita, deliciosa e sentimental, que Viriato Corrêa escreveu e a Maestrina Francisca Gonzaga musicou — Um só espectaculo — A's 8 1|2 horas da noite.

SABBADO — Primeira "Matinée da Mocidade" — Com a peça "MARIA — A's 4 horas da tarde — Com 50% de abatimento nos preços das localidades. — A' noite — Duas sessões. — A's 8 e 10 horas com "MARIA". — Preços Communs.

DOMINGO — A's 3 horas da tarde — Primeira "Matinée Chic" — Dedicada ás senhoras, com "MARIA".

"AVISO" — Abre ás 10 horas da manhã e fecha-se ás 9 hs. da noite a "Exposição do Theatro Recreio", no Edificio de "O Paiz", Avenida Rio Branco, esquina da Rua Sete, onde o publico poderá obter bilhetes para todos os espectaculos do "Theatro Recreio".

— MUSSOLINI E' UM GENIO! —

bradam os seus correligionarios de idéa.

— MUSSOLINI E' UM MONSTRO!

— exclamam os seus adversarios...

Que mysterio encerra a personalidade desse Homem para Quem converge a attenção do Mundo? — Este film vos dará a chave do enigma.

(Não ha legendas em "Mussolini Fala". Todo o dialogo e a apresentação, falados "em brasileiro", por Francisco da Silva Junior).

CINEMA

A "Armada Azul" está sendo esperado com ansiedade

Alfredo Moretti, em "A Armada Azul"

O "Alhambra" está se preparando para exhibir depois de "Hombors Alvos" e a luta "Carnera x Sharkey", que teem feito grande successo, o maior o mais empolgante film da aviação dos ultimos tempos, "A Armada Azul".

Esse celluloide vem acompanhado de uma optima critica feita pelos mais conceituados jornalistas europeus.

E' allás bem justo o conceito que os mesmos criticos teem feito deste film, mesmo porque, em "Armada Azul", ha de tudo quanto é preciso num grande film para conquistar o applauso do mais exigente espectador.

Basta falarmos da voz encantadora da graciosa Leda Gloria, para apostarmos que o film, irá causar bôa impressão no publico carioca que se preza de ser amante das artes limpas e puras.

De segunda-feira em diante, pois, o Alhambra começará a exhibir este grande celluloide.

Uma producção franceza

Stovenson, o millionario americano, pretende embrulhar o joven francez Robert Perceval, comprando-lhe por uma truta e meia um terreno petrolifero que elle possue nos Estados Unidos, mas cuja natureza e valor desconhece. Por outro lado, empenha-se Stevenson por impedir que os francezes, cuja reputação de seductores o apavora, lhe conquistam a esposa, a encantadora Ketty, e por isso a obriga a dissimular a sua belleza sob um disfarce que lhe dá o aspecto de uma velha.

Perceval vem a conhecer a sra. Stevenson no seu natural, mas faz-se ella passar por Margaret, uma sobrinha do millionario, e o mancebo francez se toma por ella de uma affectuosa sympathia.

Um jantar offerecido por Perceval em sua residencia fornece pretexto para um flirt entre o rapaz e a pseudo-sobrinha. Uma situação que parece não ter saida, senhor como é Mr. Stevenson da vontade de sua esposa.

Mas "Apaixonadamente", o film que sedá exhibido no Pathé Palacio na proxima segunda-feira tem por "pivot" basico esta intrincada situação, não seria completo se as coisas não viessem arranjar-se do accordo com os desejos dos namorados.

"Chandu', o Magico"

"Chandu', o Magico" o film de qualidades sympathicas e mysteriosas vem ahi para occupar o cartaz do cinema Gloria dentro muito breve.

Eleito principe da magia scientifica, Chandu' desdobra-va-se em beneficio da humanidade, fazendo influir a sua mysteriosa sciencia castigando os máos e premiando os bons.

Este admiravel e fascinante cavalheiro é vivido de um modo admiravel pelo grande artista Edmund Lowe, o astro de mil e uma modalidades interpretativas que tem ainda agora nesta pellicula, da Fox um dos seus mais deslumbrantes motivos interpretativos.

Com o indomavel Lowe apparecem Irene Ware, a linda Miss America de 1929, Herbert Mundin, o comico gosadissimo, Bela Lugosio a bellissima debutante Jane Vlasek, a "girl" mais tentadora na opinião de Raul Roulien.

Com um elenco moço, bello e de raça, Marcel Varnel e William C. Menizies fizeram de — Chandu' o Magico — um dos primores da cinematographia moderna, onde a par de romance e mysterio, soube misturar luxo e uma grande dosagem de comedia finissima, tão brilhantemente defendida por Herbert Mundin, aquelle celebre Mr. Bridge, de — Cavalcade.

Outra semana triumphal para "Topaze"..

E' quasi ocioso encarecer, aqui, a significação do exito ruidoso que "Topaze" obteve, entre nós. O successo do maravilhoso film veiu mostrar que a nossa platéa está apta a comprehender e admirar os celluloides superiores, as legitimas obras de arte.

Ante a infinidade de appellos, a Empreza Ponce e Irmão curva-se á vontade geral

Para que todos possam assistir ao finissimo celluloide, "Topaze" passará, novamente, a começar de segunda-feira, no Broadway. São conhecidos os interpretes principaes do film. John Barrymore, humano e inimitavel como sempre, encarna o typo maximo do argumento. Myrna Loy vive no papel feminino principal.

Mulheres lindas... canções lindas... em "Um casal alegre"

A Ufa fez mais uma comedia musicada, ou melhor, uma verdadeira opera, extrahida da conhecida peça "La Fille et le garçon" — e lhe deu o titulo, em portuguez, de "Um casal alegre" — e o titulo é bem o film, pois que nós vemos nessa pellicula que o Programma Art nos vae dar na proxima segunda-feira, no Odeon, esse casal perfeito, no genero, que é Lilian Harvey e Henry Garat.

E, nós que já os vimos juntos em "O Congresso se diverte", bem avaliamos o que farão elles neste novo trabalho da Ufa na sua versão franceza, mesmo porque aqui tudo é moderno, tudo é interessante, tudo é musica, malicia, mulheres lindas.

Sim, que em musica — composição de Jean Gilbert, em malicia, com os couplets de Jean Beyer;

As esposas que se divinizam...

"Mulher, só aquella!" que veremos, a partir de 21 do corrente, na téla do Broadway. Trata-se de um celluloide de fulgida emotividade e que faz a exaltação da esposa. Assistimos, desta arte, á transfiguração de uma mulher que se diviniza pela ternura e pelo sacrificio.

Irene Dunne, a "estrella" humana e incomparavel, vive no destino da esposa — destino de pureza e abnegação. Veremos ainda a actuação de Charles Bickford, Gwili André e Erich Lindem.

As opiniões sobre Mussolini divergem: será elle um genio? Um monstro? Um super-homem?

Benito Mussolini, o homem do momento

Talvez ainda seja prematuro proceder-se um juizo exacto, seguro e imparcial, sobre a individualidade de Benito Mussolini A posteridade se incumbirá dessa tarefa.

Os contemporaneos do Duce. têm de acompanhar o cyclo vertiginoso de sua existencia, igual á de um metéoro, vindo da humildade da massa anonyma de povo, filho de um humilde ferreiro, e assumindo a leaderança de todos os servicos administrativos da Italia. E' um genio, un super-homem! — bradam seus correligionarios e admiradores, em arroubos de enthusiasmo.

E' um monstro! — proclamam seus adversarios politicos e de idéas. Quem estará com a razão?

"Mussolini Fala" vae explicar o mysterio. A chave do enigma está com o film que a Columbia produziu e a United promette estrear amanhã, no Gloria.

O programma de amanhã, no Gloria, encerra um desenho animado e esplendido: "Hollywood" ás avessas", estrellado por Gato Estopim, com a devida venia do Camondongo Mickey, e onde se fazem charges hilariantes aos grandes idolos do celluloide, desde Chaplin, Laurel e Hardy, Fairbanks, Eddie Cantor, Kay Francis, até o mais humilde carpinteiro de studio...

Um espectaculo paradoxal, o de amanhã, no Gloria.

I. F. não responde...

conforme telegramma que os directores do Programma Art acabaram de receber da Ufa foi embarcado na Allemanha com destino ao Rio. Trata-se, como todos sabem, de um film que antecedeu no sonho da engenharia moderna, "realizando" uma ilha artificial para pouso de aviões. Provavelmente, será exhibido nesta capital em setembro deste anno.

CASINO COPACABANA

TODAS AS NOITES
DIVERSÕES
JANTARES DANSANTES NO GRILL-ROOM
15$000 por pessoa
DUAS ORCHESTRAS — CINEMA
MATINE'E AOS DOMINGOS A'S 3 HORAS DA TARDE

"Fra Diavolo" tem nove partes, senhores Laure-Hardy-Maniacos!

Oliver Hardy, em "Fra Diavolo", "á la garçonne"...

E' preciso que todos saibam: "Fra Diavolo" é o maior, o mais completo film de Laurel & Hardy. Não apenas sua montagem é a mais rica dos seus films, porque reconstitue uma época, não apenas o "tratamento" de "Fra Diavolo" é de primeira ordem, e no elenco está uma figura de valor como o cantor lyrico Dennis King — mas tambem pela metragem, "Fra Diavolo" é o numero um dos trabalhos da famosa "dupla".

"Fra Diavolo" tem nove partes — e é preciso que se repita — nove partes de alegria, de immensa alegria, de musica, de romance (Dennis King e Thelma Todd são os romanticos do film) e de luxo.

A encenação revela um enorme capricho por parte de Hal Roach, o director, o realizador desse film da Metro-Goldwyn-Mayer que o Palacio Theatro estreará já segunda-feira. A orchestração e os côros são da Opera de Chicago.

"Rua 42", no Imperio, para satisfazer a vontade dos "fans

A cidade vae voltar a delirar ante as sequencias luxuosas de "Rua 42" (Forty Second Street), o celluloide maior que os sentidos humanos já conheceram até hoj. Isso foi devido ao protesto dos. . olhos de toda a população do Rio .. Sim... dos olhos apenas, pois os ouvidos e as pernas continuaram em festa, por obra e graça das vitrolas, orchestras, jazz-bands e radios da cidade, que repetem incessantemente as musicas deliciosas e apimentadas desse film gigantesco. Mas os olhos tambem vão se fartar outra vez, a partir de segunda-feira proxima, assistindo, no écran do elegante Imperio, "Rua 42", com suas pequenas endiabradas e, mais, Bebe Daniels, Warner Baxter, George Brent, Ruby Keeler, Eddie Nugent, Una Merkel, Ginger Rogers, Guy Kibbee e George E. Stone.

Escoteiros do Sacramento

ACAMPAMENTO EM PAQUETA'

Os escoteiros do Sacramento, cuja séde é na Escola Amaral, em cumprimento do seu bello programma de actividades praticas, levarão a effeito nos proximos dias 12 e 13 do corrente (sabbado e domingo) um acampamento escoteiro na chacara do dr. Mario Solar, situada na pitoresca e encantadora ilha de Paquetá. Durante esse mesmo acampamento será cumprido um optimo programma, caprichosamente elaborado pelo chefe dessa Associação, Sylvio Ricardo Gonçalves, conjuntamente com os directores da Escola Amaral.

Para esse acampamento reina entre os bravos "boys-scouts" sacramentinos grande enthusiasmo, pois durante esse acampamento os escoteiros desse grupo terão não só a opportunidade de mostrarem as suas bellas qualidades, como tambem poderão apreciar em pleno contacto com a prodigiosa natureza, os encantos que sabem dar um acampamento escoteiro. A este acampamento deverão comparecer além dos directores da Escola Amaral e da Associação, innumeros chefes escoteiros, familias dos escoteiros acampados, etc.

Universidade Livre da Capital Federal

CURSO DE PRATICA JUDICIARIA

Com a presença do representante do ministro da Justiça e do delegados eleitores dos advogados e do representante da Ordem dos Advogados, dr. Orlando Ribeiro de Castro, teve logar no dia 4, ás 17 horas a inauguração do curso de Pratica Judiciaria.

A' mesa tomaram assentos aquelles representantes o reitor da Universidade Livre da Capital Federal, dr. Julio V. Brandão, o director da Faculdade de Direito Conde dr. Candido Mendes de Almeida, e o secretario geral da Universidade, dr. Renato Franco.

Dissertaram brilhantemente sobre materia de sua cadeira, o juiz dr. Augusto Saboia Lima,cathedratico de Hermeneutica Juridica, e dr. Candido Mendes de Almeida, cathedratico de Pratica Juridica extra Judicial. Em nome da Congregação e em brilhante improviso, o dr. Penna e Costa saudou os representantes das autoridades, e os delegados eleitores das varias associações juridicas do paiz e a Ordem dos Advogados representado pelo dr. Orlando Ribeiro de Castro que em nome de todos, agradeceu a manifestação carinhosa recebida, salientando o apoio moral de todos os presentes á pujante Universidade, notadamente ao seu curso Juridico sob a incansavel e culta direcção do dr. Candido Mendes de Almeida, gloria do ensino Juridico no Brasil .

Na assistencia viam-se as congregações dos varios institutos que formm a Universidade, numerosas familias e crescido numero de estudantes.

Sobre essa solennidade recebeu, ainda hontem, o Reitor da Universidade, esse expressivo e confortador telegramma do dr. Vieira Pires, illustre delegado eleitor do Instituto dos Advogados do Rio Grande do Sul: "Lamento tardio recebimento convite me houvesse privado prazer assistir solennidade inauguração aulas Hermeneutica Juridica, cuja util iniciativa merece apoio, calorosos applausos, fazendo votos sinceros alcance justo exito visado.

Gratissimo distincção. Partindo amanhã bordo "Araraquara envio v. excias., despedidas e me congratulo corajoso empreendimento diffusão ensino Juridico prol progressos felicidade Patria. Affectuosas saudações".

Ainda do dr. Max Fleius, digno 1º secretario do Instituto Historico e Geographico Brasileiro, foi recebida esta carta:

Aos exmos. srs. dr. Julio Brandão e Candido Mendes de Almeida, reitor da Universidade Livre da Capital Federal e director da Faculdade de Medicina da mesma Universidade, cumprindo attenciosamente o abaixo assignado confessando-se muito grato convite, com que o obsequiaram, para as aulas inauguraes de Hermeneutica Juridica e Pratica Juridica extra Judicial, do Curso de Pratica Judiciaria, lamento que motivo de força maior o impeça de attender ao gentil appello.

Cêra?
Peça ao seu fornecedor
PRATES ou BRASILEIRA
são as melhores

1.ª Circumscripção de Recrutamento

A secção de propaganda e divulgação da 1ª Circumscripção de Recrutamento, solicita-nos a publicação do seguinte:

"Convite — Estão sendo convidados a comparecer a séde da 1ª Circumscripção de Recrutamento (1ª Secção) sita á avenida Pedro II, São Christovão, afim de tratarem de seus interesses, com a possivel brevidade, os srs. Pedro Souza Silva, Nestor Francisco Ribeiro, Alvaro Roberto de Paiva, Vicente Jannuzzi, Jason dos Santos Guida, José Genesio dos Santos Filho".

— Requerimentos despachado pelo sr. chefe:

Melezindo Soares Castello Branco, pedindo legalizar sua situação militar — "Certifique-se a sua qualidade de reservista de 2ª categoria"; Affonso Galoti Filho, pedindo esclarecer sua situação militar — "Sendo o peticionario reservista de 1ª categoria pelo 1º. R. I., nada ha a deferir"; Targino Pereira de Moraes Sobrinho, pedindo exclusão do alistamento militar — "O requerente já foi excluido do alistamento que alega — Compareça a 1ª C. R. para ser fichado".

"Convite — Estão sendo convidados a comparecer a séde da 1ª Circumscripção de Recrutamento (1ª Secção), afim de tratarem de seus interesses, com a possivel brevidade, os srs. dr. Severino de Novaes e Silva, Ernesto Paulo Ferreira Barra, Dario dos Anjos, Francisco Arlindo Impelliziere, Milton da Costa Belham, Hypolito Lameli, Nelson Barbosa dos Santos, Amaro Peixoto dos Santos, Mario Pereira dos Santos, Brasilini Peerassi, Geraldo Ferreira Dias e João Baptista Queiroz Guimarães".

A SOCIEDADE COOPERATIVA DO CENTRO AGRICOLA DE SANTA CRUZ, LTDA., QUER FERIAS PARA OS COLONOS, QUE SÃO DIARISTAS DO CENTRO

A Sociedade Cooperativa do Centro Agricola de Santa Cruz recorreu para o sr. ministro do Trabalho do acto do sr. director do Povoamento, que negou férias aos colonos, que são diaristas do Centro Agricola de Santa Cruz.

O sr. Salgado Filho depois de ouvir o Departamento Nacional do Trabalho, não attendeu, segundo estamos informados, o pedido.

O Departamento pela penna abalizada do 2º official sr. William Bakker, não só se julgou incompetente para solucionar o litigio, como entre outras explanações, demonstrou proceder o acto do Povoamento.

O sr. Bakker affirma que o assumpto do recurso escapa a competencia do Departamento por ter a sociedade recorrente amparado o seu direito no artigo 29, do decreto 14.663, de fevereiro de 1921.

Diz o official informante que "sendo um colono um cultivador de terra, o que habita numa colonia; o que faz parte de uma colonia; e a colonia a reunião de individuos que deixaram a patria para se estabelecerem noutro paiz; ou a população fundada pelos emigrantes, e que se perpetua em um paiz, não pode o colono ser considerado funccionario publico, diarista ou jornaleiro da União, porquanto sendo a colonização — uma forma particular de emigração em virtude da qual o paiz em que os emigrantes se estabelecem, sem esperança de volta é apropriado e fecundado pelo seu trabalho, de modo que os seus recursos se desenvolvem do modo mais completo, graças a elle.

Que o governo brasileiro, sem distincção de nacionalidade, auxilia os emigrantes com transporte gratuito do porto de desembarque ao local que vão povoar, concede os instrumentos necessarios á cultura das terras, e os competentes lotes, e dá-lhes casa e munição de bocca para o mesmo e a familia, até que se faça a primeira colheita.

Que dado o numero de pessoas da familia indemniza-os da passagem correspondente a 3ª classe.

Dá-lhes isenção de direito para bagagens, ferramentas de sua profissão, além, de instrumentos agricolas.

Que após serem alojados, com a conveniente assistencia medica, aliás, gratuita, terão, enquanto esperam a primeira colheita, direito a viveres durante 6 a 8 mezes, para cujo pagamento cada adulto e indemnizará com 15 dias de trabalho, consequentemente, ha um contrato bilateral.

Que o decreto 14.663, de 1921, não ampara o direito dos colonos para lhes faltarem a perspectiva de que se acham revestidos os empregados, funccionarios e operarios da União.

Que o direito de colonização não assiste ao empregado da União (decreto 9.081, de 3 de novembro de 1911).

Que o decreto 18.088, de 1928, que assegura ás férias de que trata o decreto 14.663, de 1921, aos empregados e contratados, e, estes, quando permanentes, não lhes aproveite, pois á investidura do cargo, precede além da portaria de nomeação, o pagamento do respectivo sello, o que não occorre com o colono.

Que, finalmente, o decreto 19.808, de março de 1931, tambem não ampara o direito do colono, por não ser, elle, empregado ou operario de estabelecimento commercial, industrial e bancario, de escriptorio de qualquer natureza, de instituição de caridade e beneficencia, de empresa jornalistica, de communicação e transportes terrestre e maritimo."

MARITIMAS

A PARTIDA DO "CAPELLA"

Das docas do Lloyd, deixa hoje, o nosso porto, ás 10 horas, o paquete "Commandante Capella", que se destina aos portos do sul até Porto Alegre.

PELAS ASSOCIAÇÕES MARITIMAS

Da secretaria da União dos Foguistas, pedem-nos a publicação da seguinte nota:

"De ordem do sr. presidente levo ao conhecimento dos associados embarcados e que tenham de sair antes do dia 26 do corrente mez, que a urna receptora de votos para ás eleições da nova directoria já se acha na séde social, á disposição dos interessados, os quaes deverão vir munidos de cedulas e da carteira associativa. — *Franklin José da Silva*, 1º secretario".

CHEGOU O "SANTOS"

Sob o commando do capitão de longo curso Antonio Garcia, transpoz a barra, hontem, á tarde, o paquete "Santos", que procedeu de Buenos Aires e escalas de costume.

E' ESPERADO HOJE O "MANTIQUEIRA"

De regresso dos portos do sul, é esperado hoje, á tarde, o cargueiro "Mantiqueira", que logo após ser desembaraçado pelas autoridades portuarias, atracará junto ás docas do Lloyd.

POR TER SOCCORRIDO UM DESTROYER

A companhia Chargeurs Remis, vae receber a quantia de 20:448$400, como pagamento pelo soccorro que prestou o "Groix", em 1931, ao destroyer "Rio Grande do Norte", na costa riograndense.

VAE PARA ARACAJU'

O "Itatinga" deixa hoje, á Guanabara, ao meio-dia, com destino a Aracajú e escalas.

O "ARARAQUARA" PARTE HOJE

Com destino a Porto Alegre e escalas, deixa hoje, ás 15 horas, o nosso porto, o paquete "Araraquara", pertencente a fróta penhorada do Lloyd Nacional.

NA CENTRAL DO BRASIL

As photographias necessarias aos passes permanentes de empregados da Estrada, deverão ser remettidas com o tamanho determinado em circular já expedida para o governo dos interessados.

A Administração da Central do Brasil recommendou seja restringido, o mais possivel, o uso do telegrapho, devendo as transmissões, quando não houver outro meio de communicação, contar o menor numero de palavras. Os telegrammas expedidos fóra desse criterio, deverão ser taxados e descontados nos vencimentos dos responsaveis.

A Administração da Estrada foi scientificada de que o trem SA 3, manobrando na estação de Bomfim, colheu um homem, matando-o instantaneamente.

O agente da referida estação participou o facto, fazendo a supposição de que a victima seja o foguista Tito Casa Santa.

Foi admittido o sr. Ryl Rodrigues dos Santos, como praticante de agente extranumerario.

Mais um confrade de S. Paulo agradece a A. B. I.

Ao presidente da Associação foi enviada esta carta:

"Aqui tenho, sobre a mesa, a carta que me traz as saudações de boas-vindas da A. B. I. Desnecessario é dizer quanto me foi grata a saudação dos meus collegas, recebida logo que me encontrei de novo em nossa terra. A gratidão, porém, que devo á A. B. I. tem raizes mais fundas e multiplas. Grande é o meu reconhecimento pela espontaneidade com que o organismo da nossa classe se empenhou para obter a permissão de regresso dos jornalistas exilados. Vê, pois, o meu illustre collega que numerosos são os titulos que á minha gratidão conquistaram a A. B. I. e o seu digno presidente. Faço empenho em reconhecel-os e proclamal-os. Queira receber as mais cordiaes saudações de quem é collega e admirador obrigado. — (a.) *Vivaldo Coaracy*".

Os premios da LOTERIA FEDERAL DO BRASIL, são pagos immediatamente em qualquer parte e sem desconto algum

NO CATTETE

A SOLENNIDADE DA ENTREGA DE CREDENCIAES DO NOVO EMBAIXADOR NORTE-AMERICANO

Conforme estava annunciado, realizou-se, hontem, á tarde, no Palacio do Cattete, a audiencia solenne para a entrega de credenciaes do novo embaixador norte-americano sr. Hugh S. Gibson, substituto do sr. Edwin Morgan.

A' hora marcada, isto é, ás 16 horas, s. ex. chegou a palacio, acompanhado do introductor diplomatico do Ministerio das Relações Exteriores, dr. Rubens de Mello e de todos os membros da respectiva embaixada, tendo sido recebidos á entrada principal pelo capitão Garcez do Nascimento, official de dia ao Estado Maior do Chefe do Governo, que conduziu s. ex. o sr. embaixador Gibson e sua comitiva até o Salão Amarello e dali, logo a seguir ao Salão de Honra, onde se encontrava o sr. Getulio Vargas, acompanhado dos srs. Afranio de Mello Franco, ministro das Relações Exteriores; Renato de Lacerda Lago, Director do Protocollo; Dr. Gregorio da Fonseca, secretario do chefe do governo; general Pantaleão Pessôa, chefe do Estado Maior do chefe do governo, e dos demais officiaes do seu Estado Maior e do seu gabinete.

O novo embaixador dos Estados Unidos da America, fez então entrega ao chefe do Governo Provisorio, das cartas revocatorias de seu antecessor, o sr. Edwin Morgan e a que o acredita como representante diplomatico do seu paiz junto ao nosso governo; e após, foram feitas as apresentações do protocollo, findas as ques, o sr. Getulio Vargas convidou o sr. Hugh Gibson a sentar-se, tendo em seguida se realizado uma rapida troca de amistosas phrases de cortezia e cordialidade.

Em seguida, o novo plenipotenciario norte-americano retirou-se do Palacio do Cattete, com as mesmas formalidades e deferencias com que fôra recebido, tendo em frente ao Palacio, um batalhão do 3.º regimento de infantaria do Exercito, prestado a s. ex. as honras devidas, executando a banda de musica, o hymno nacional do seu paiz.

O LIVRO MAIS FALADO E DISCUTIDO DO MOMENTO

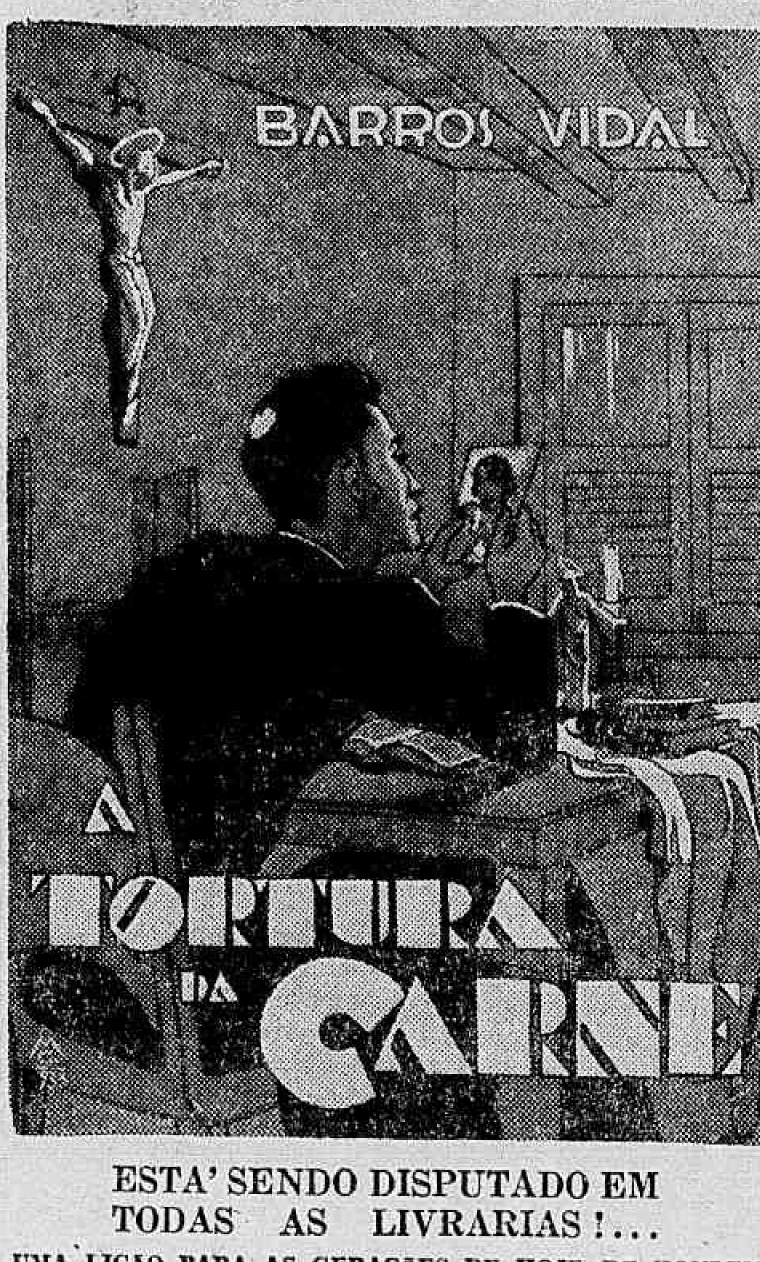

ESTA' SENDO DISPUTADO EM TODAS AS LIVRARIAS!...

UMA LIÇÃO PARA AS GERAÇÕES DE HOJE, DE HONTEM E DE AMANHÃ!...

PREÇO: 5$000

DIARIO CARIOCA

Propriedade da S. A. DIARIO CARIOCA

DIRECTORES:
Horacio de Carvalho Junior
J. B. Martins Guimarães

CHEFE DA REDACÇÃO:
Danton Jobim.

EXPEDIENTE:
Endereço telegraphico: DIARIO CARIOCA
Telephones: Direcção: 2-3018; Administração: 2-3023; Redacção: 2-1559; Officinas: 2-0821.

ASSIGNATURAS:

Para o Brasil		Para o exterior	
Anno	50$000	Anno	80$000
Semestre	30$000	Semestre	45$000

Venda avulsa: Capital 100 rs.—Interior 200 rs.
Aos domingos 200 rs. — Interior 300 rs.

São cobradores autorizados os srs. Lourenço Amaral e J. T. de Carvalho.

SUCCURSAL EM S. PAULO:
Director: José Armando Affonseca — Inspector Geral de Agencias e encarregado do Serviço do Interior: Raul de Brito Chaves. — Rua Trez de Dezembro, 11-1º andar, salas 4 e 5. Telephone: 2-5293

CORRESPONDENCIA:
Toda a correspondencia com valores ou que entendam com assignaturas, remessa do jornal, publicidade retribuida e outros de interesse da administração deve ser dirigida ao gerente do DIARIO CARIOCA.

INSPECTORES VIAJANTES DO DIARIO CARIOCA

Em serviço de inspecção do DIARIO CARIOCA percorrem os Estados do Rio de Janeiro, Espirito Santo e zona da Leopoldina em Minas Geraes o sr. Romualdo Perrotta, e o Estado de Minas Geraes o sr. Alcindo Pereira da Cruz.

Ficam sem valor os recibos amarellos da série C ns. 92300-92400, por terem sido furtados na nossa administração.

O Director-Presidente da S. A. DIARIO CARIOCA estará diariamente neste jornal das 14 ás 16 e das 22 ás 24 horas e o Director-Thesoureiro das 9 1|2 ás 12 hs. e das 16 ás 18 1|2 horas.

NÃO HA FAMILIA
NO RIO
em que não haja um
CREDIARISTA
de
A Exposição
E' que o
SYSTEMA
CREDIARIO
se impoz pela sua organização facil, pratica e economica.
Avenida Rio Branco
ESQ. DE SÃO JOSE'

O LAR DO POBRE

SE a existencia do Ministerio do Trabalho não tivesse a justifical-a uma série copiosa de problemas sociaes de maxima relevancia, um unico, se attendido convenientemente, bastaria para comprovar que o Ministerio não é inutil.

Referimo-nos á construcção de casas para trabalhadores. Precisamente se annuncia que o Ministerio resolveu, com aquelle designio, tomar providencias que desde logo comprovem o seu espirito de decisão.

Comprehende-se que recebamos a noticia com a mais viva satisfação, pois não havemos cessado de encarecer aos olhos do poder publico aquella premente necessidade.

Pelo que foi divulgado, o Ministerio do Trabalho tem um plano já decidido. Não se trata de simples bôa intenção, que ás vezes acaba calçando o inferno. Não.

O Patrimonio Nacional dispõe de áreas edificaveis em S. Christovão e na Avenida Suburbana. Nessas áreas é que, por accordo entre o Ministerio do Trabalho e o da Fazenda, deverão ser edificadas as residencias para o nosso proletariado urbano. Resta agora que a semente, lançada em bom terreno, germine depressa.

E' de esperar que assim succeda, porque, além de outros sérios motivos, o Ministerio do Trabalho precisa de demonstrar que a Revolução não illudiu o povo, promettendo-lhe realizar sem demora o que a incuria e a displicencia dos governos anteriores systematicamente lhe recusaram.

Em consequencia disso, chegaram a uma situação positivamente intoleravel no assumpto em apreço. Nunca se quiz comprehender que o lar do pobre é elemento primordio da bôa ordem social, sendo desse modo entendido por toda parte onde os governos auscultam as necessidades collectivas e não regateiam recursos para ir ao encontro de suas legitimas exigencias.

O lar do pobre, modesto mas decente, hygienico, aprazivel, a revolução, pela palavra dos seus propagandistas, o prometteu aos trabalhadores no conjunto de medidas correspondentes ás justas reivindicações da familia operaria.

Passaram-se quasi tres annos, sem que o compromisso fosse observado; e quási já se descria da palavra official, quando agora, emfim, o Ministerio do Trabalho vem evidenciar que, se as impaciencias da espera eram procedentes, a promessa do governo revolucionario não estava esquecida, ou abandonada.

Muito bem. Aguardemos, pois, que da promessa á realidade a distancia não se faça infinita.

O TEMPO

Districto Federal e Nictheroy — Tempo: bom, com augmento de nebulosidade. Temperatura: noite menos fresca e em elevação de dia. Ventos: de norte a leste, com rajadas bastante frescas.

Estados do Sul — Tempo: bom, com nebulosidade em S. Paulo; perturbar-se-á com chuvas e trovoadas até Santa Catharina, e perturbado com chuvas e trovoadas no Rio Grande do Sul. Temperatura: em elevação até Paraná, estavel em Santa Catharina e em declinio no Rio Grande do Sul. Ventos: de norte a leste até Santa Catharina, rondando para o sul, no Rio Grande do Sul. Rajadas fortes.

T T T — O Instituto de Meteorologia do Rio de Janeiro, confirmando seus avisos anteriores, previne que o litoral entre o Rio da Prata e o do de Santa Catharina, está sujeito a ventos fortes, do quadrante norte, rondando para o quadrante sul, até Rio Grande.

Trajecto Rodoviario Rio-S. Paulo — Tempo: bom, com nebulosidade e nevoeiro. Temperatura: noite menos fresca e em ascensão de dia. Ventos: de norte a leste, com rajadas bastante frescas.

TOPICOS

DEFENDENDO A MORTE

VEM de S. Paulo uma curiosa noticia. "O novo prefeito da capital mandou demolir o muro que defendia, no recinto do cemiterio da Consolação, o jazigo monumental da familia Matarazzo, e determinou, ainda, o fechamento do portão especial de accesso ao mausoléo, onde se acha sepultado um filho do industrial Francisco Matarazzo. Justificando esse acto, assim se externou o prefeito: — "Todos são iguaes perante a morte."

A nossa capacidade de surpresa acha-se esgotada; sempre diremos, no emtanto, que, no acto da autoridade o que realmente espanta é a tranquillidade com que ella espontaneamente aggrava a complicação dos problemas administrativos.

Dir-se-ia que não lhe bastam as canseiras e os aborrecimentos com os vivos; vae ainda provocal-os com os mortos. Tem-se a impressão de que na gestão prefeitural de São Paulo a tarefa é suave, não havendo muito o que fazer.

Sobra tempo ao prefeito para correr os cemiterios e destruir a propriedade alheia em nome do nivelamento perante a morte, como se a morte houvesse protestado contra a vaidade apparatosa dos jazigos.

Cada um se enterra como póde — lá diz a sabedoria popular. O pobre vae para a cova rasa, o rico para a cova monumental. Mas isso acabou em S. Paulo. Em S. Paulo, agora, o que não fôr raso, é arrazado. E pelo poder publico.

Que tempo, o que estamos vivendo!

BOLETIM DO DIA

O MAJOR Juarez Tavora com certeza não dispõe de tempo senão para as coisas do seu Ministerio e para as teias da politica extremista, ou, se quizerem, da politica outubrista. Não lê, naturalmente, certos livros do genero dos "A' guisa de depoimento". Ha um, pelo menos, cuja leitura lhe seria util pela cópia de informações que lhe prestariam os seus collegas do Exercito e que estão dedicados á sua classe e aos nobres mistéres das armas, emquanto outros fruem as delicias e os proventos de commodas commissões de marcada expressão politica e poderio.

Na apreciação feita por um official, no Destacamento de Léste, ha exactamente um anno e registada por Arnon de Mello, no "São Paulo Venceu" — encontraria o sr. Juarez resposta cabal aos conceitos que emittiu, tão displicentemente, aos jornalistas mineiros, recentemente.

Com a devida venia do talentoso autor do livro, fornecemos ao actual ministro da Agricultura um trecho da palestra que, com o arguto reporter, teve, a 28 de agosto, o militar em Rezende: "O Governo Provisorio devia ter aproveitado melhor as sympathias publicas de que era senhor, em outubro de 1930. Mas, o triumpho facil como que o deslumbrou, levando-o a esquecer as promessas feitas á Nação e a ficar á margem das esperanças do povo. Foi o motivo do seu descredito, este de não haver pesado as graves responsabilidades que assumira, com a victoria da Revolução. Derrubava-se uma ordem de coisas, que já não se podia conter de pé, e era preciso criar-se outra, de accordo com as aspirações nacionaes. Não foi isso, porém, o que se viu. Póde dizer-se que quasi não se fez construcção nova sobre os escombros da Republica Velha. Numa arrogante demonstração de incapacidade, a Revolução continuou, depois de vencedora, a destruir, não já os homens e as coisas do regime deposto, mas os homens que a pregaram e as idéas, graças ás quaes se tornou triumphante. Estabeleceu-se, então, um regime militarista, em que só mandavam as baionetas. E o programma da "Alliança Liberal", que mereceu os applausos do povo e que o levou a apoiar o movimento armado, foi logo posto de lado para dar lugar aos "principios" revolucionarios, que nada mais significam do que estrangulamento das liberdades publicas, despotismo, dominio completo da força material. Com esses "principios" nada de bom, evidentemente, se poderia fazer. E o facto é que a desordem começou a tomar conta do Brasil."

Eis a manifestação de um official do Exercito, produzida quando empunhava armas, no "front", para sustentar a ditadura. Deve ser insuspeita ao major Tavora, referido, aliás, adiante, na explanação do mesmo assumpto.

Deve, portanto, o major ministro da Agricultura, estar convencido de que sua memoria o traiu lamentavelmente quando asseverou que a Revolução de 30 não tinha programma.

Verificou-se, após o triumpho, que muitos dos que a ella adheriram tambem tinham o seu, na algibeira da tunica: o dos "principios revolucionarios".

ADOLPHO BERGAMINI

P. S. — No ultimo "Boletim", por engano typographico, saiu "maioria" onde escrevemos — unoria. — A. B.

A visita dos estudantes cariocas á Faculdade de Medicina de S. Paulo

SAO PAULO, 8 (A. B.)—Em sua visita á Faculdade de Medicina, os estudantes cariocas que aqui se encontram foram recebidos pela directoria e numerosos membros do Gremio Academico "Oswaldo Cruz", que os guiaram em demorada visita pelos diversos departamentos scientificos do grande estabelecimento.

Eleito o presidente da Liga Eleitoral Catholica de São Paulo

SÃO PAULO, 8 (A. B.) — A Liga Eleitoral Catholica elegeu para seu presidente o sr. Vicente Mellilo, em substituição do sr. Estevam Rezende, recentemente fallecido, e que foi representante daquella entidade na Commissão dos Cinco, para a escolha da Chapa Unica.

Nomeado o substituto do secretario da presidencia do R. G. do Sul

PORTO ALEGRE, 8 (A. B.) — Com a viagem, para a capital do sr. João Antunes da Cunha, secretario da presidencia do Estado foi designado para substituil-o, durante sua ausencia, o sr. Nelson Gardia, official de gabinete.

Os Banquetes Politicos...

Em Torno do Discurso do Sr. Carlos de Lima Cavalcanti, Pronunciado no Almoço Que Lhe Offereceram no Automovel Club

O INTERVENTOR PERNAMBUCANO FEZ UMA SYNTHETICA EXPOSIÇÃO DO SEU GOVERNO NO ESTADO NORTISTA

Os banquetes com que se cortejavam reciprocamente as figuras politicas do antigo regime não passavam, no final das contas, de uma farta ostentação de pratos, vinhos, salamaleques e discursos rhetoricos, de nenhuma utilidade para o paiz. A opinião nacional permanecia invariavelmente, no desconhecimento dos mais comezinhos negocios attinentes a administração das actividades governamentaes, pois ainda mesmo em homenagens de caracter publico, nenhum dos homenageados pensava em dar contas ou fazer uma simples referencia aos seus actos.

Um banquete era uma solennidade de fins estereis, que oscillava entre a cortezania mais lamentavel e os excessos da farta comezaina regada com bebidas mais ou menos perigosas...

O sr. Carlos de Lima Cavalcanti, interventor de Pernambuco, tomou a louvavel iniciativa de fazer dessas homenagens alguma coisa de util e do nobre, aproveitando-as para prestar contas á opinião do paiz dos actos praticados á frente das administrações publicas.

Dahi o discurso que elle pronunciou no almoço que lhe offereceram recentemente no Automovel Club desta capital e que foi menos um discurso e mais uma lucida e synthetica exposição do seu governo no grande Estado do Norte.

Descreveu com farta documentação os emprehendimentos que tem levado a effeito em Pernambuco; enfileirou cifras, confrontou orçamentos e nenhum dos ouvintes se sentiu cansado, mas antes curiosos de ouvir a exposição tão sinceramente feita sem tergiversões nem palavras inuteis.

Elle operou, realmente, uma verdadeira transformação nos habitos dessas homenagens politicas.

O DIARIO CARIOCA que algumas vezes tem discordado do sr. Lima Cavalcanti em assumptos politicos e até mesmo administrativos, é insuspeito para deixar aqui consignadas estas palavras de louvor a sua nobre attitude, que deve valer por um exemplo aos demais governantes brasileiros.

Esperados em São Paulo os representantes brasileiros á conferencia economica

SAO PAULO, 8 (A. B.) — Pelo vapor "Conte Biancamano" estão sendo esperados amanhã, nesta cidade, os srs. Valentim Bouças e Oscar Weinschenck, que participaram da delegação brasileira á Conferencia Economica Mundial, sob a chefia do sr. Assis Brasil.

A Gréve da Pensylvania

PHILADELPHIA, 8 (Havas) — Os representantes de mais de 20.000 mineiros grevistas da Pensylvania decidiram unanimemente pela volta ao trabalho.

WASHINGTON, 8 (Havas) — Foi mandado abrir inquerito para apurar a origem da agitação communista verificada na região mineira da Pensylvania.

Acredita-se, realmente, que os operarios que se recusaram a aceitar a trégua proposta pelo presidente Roosevelt, fizeram-no por instigação de agitadores extremistas.

UM "FILM" QUE PRECEDEU O CINEMA

(Do programma Gloria)

HUMBERTO DE CAMPOS

As grandes empresas cinematographicas atravessam, não raro, como todas as instituições dependentes da imaginação humana, graves crises de assumpto. Os themas capazes de interpretação intelligente, e de proveitosa fixação na tela, escasseiam frequentemente, compromettendo fabricas, destruindo reputações artisticas, aborrecendo o publico internacional, — e isso unicamente por falta de espiritos creadores ou pela fadiga daquelles que existem.

Essa falta de motivos merecedores de registro na tela é, entretanto, apparente. A vida humana, em nossos dias, é povoada de surpresas. e, quando nos faltassem estas, haveria o repositorio inesgotavel da Historia, seminario inexhaurivel de ensinamentos e novidades, repleto de particularidades curvosas. Cada lápide, cada pedra do caminho, contêm um segredo imprevisto. Cada manuscripto mal manuseado é um pedaço do mundo antigo, que aguarda apenas, para resuscitar, para mover-se, um toque de vara magica. As epocas que o Tempo atirara ao abysmo do Passado estavam crystalizadas no livro, imobilizadas no vacuo, paralyzadas na memoria dos homens. Havia uma pequena mola desconhecida cujo mecanismo devia pôr em movimento esse conjunto de personagens e factos. E foi o botão desse apparelho que se descobriu com o cinema, cujo prestimo em restaurar acontecimentos e vultos é, realmente, prodigioso.

A escôlha de assumptos antigos torna-se, todavia, difficil. E era com essa convicção que eu lia, ha pouco, no velho tratado de um diabolista, um episodio comico de incontestavel authenticidade, no qual se succedem, como nos films modernos, alguns lances curiosos e inesperados.

Um inglez, antigo capitão de navio, tendo contrahido nas Indias uma apreciavel fortuna em febres intermittentes, resolve regressar para a Inglaterra, onde se hospeda na casa de um medico celibatario, seu conhecido e seu amigo. Certo dia, como o hospede se encontrasse melhor, o medico levantou-se pela madrugada e partiu a visitar um cliente residente nas visinhanças de Londres, recommendando, entretanto, á governante, que vigiasse cuidadosamente o enfermo. Si a ordem foi bôa, a execução foi melhor. Assim que o patrão se afastou, a velha correu, solicita, a olhar o doente, e com tanto carinho que, á sahida, se esqueceu de fechar convenientemente a porta do quarto.

Por esse tempo, no seculo XVII, discutia-se vivamente na Inglaterra, especialmente em Londres, a acção nefasta dos maus espiritos. O Diabo, com a sua côrte de subditos obedientes, amedrontava a cidade e o paiz, commettendo toda sorte de tropelias. O mundo infernal, partidas as cadeias que lhe traçavam os limites no fundo fervente da terra, espraiara-se, de repente, pela superficie do globo, para uma caça furiosa de almas e, mesmo, de corpos desprevenidos. Londres inteira vivia alarmada com as apparições, com as ciladas, com os crimes, com espantosas surprezas que lhe davam a certeza de que a Inglaterra cahira, de facto, nas mãos escuras e impenitentes do irreconciliavel inimigo de Deus. E isso coincidia, no terreno das conquistas materiaes, com o desenvolvimento da industria da graxa, a qual, com os seus lucros, animava os vendedores de fuligem a penetrar subrepticiamente nas casas, para retirar, ás escondidas, o detricto das chaminés.

O capitão acabava de accordar, estremunhado, na casa do amigo, quando, ao voltar os olhos para a porta entreaberta, viu passar no corredor um vulto inteiramente negro, cujos olhos fulguravam na meia escuridão.

— E' o Diabo! — pensou.

Corre á porta, para ver, e, não encontrando ninguem, pois que o visitante misterioso havia desapparecido sob a chaminé, volta para a cama, e põe-se a tremer, de terror. Nesse instante, abrem o portão principal da casa. E' o medico que regressa, e que caminha para o quarto do enfermo. Ao penetrar, porém, no quarto, o capitão se põe repentinamente de pé, o rosto macilento, os olhos fora das orbitas, batendo furiosamente os dentes.

— O Diabo está aqui! — exclamou. — Os demonios tomaram conta da casa! Eu vi! Eu vi! Passou ahi no corredor um delles! Passou que eu vi!...

Suppondo sob o delirio da febre, ou com um ataque subitaneo de loucura, o Doutor toma-lhe o pulso, e tem os olhos na porta, sorrindo, quando se lhe arrepiam repentinamente os cabellos: na penumbra do corredor, com um sacco ás costas, passa um grande vulto negro, em cujo rosto de carvão os olhos faiscam brazas.

— O Diabo! — exclamou, por sua vez.

E como se tenha voltado para o capitão de navio, que havia deslisado da cama, e não o veja, conclue:

— O Diabo carregou-o! Era elle que ia no sacco!

E, apavorado, atira-se escada abaixo, pedindo soccorro.

Attrahidos pelo barulho, a vizinhança e os transeuntes postam-se em multidão deante da residencia do Doutor, que grita, as mãos na cabeça:

— O Capitão! O Diabo está lá dentro, e tem o Capitão mettido num sacco! Salvem o Capitão! Quem salva o Capitão!

Atordoado com o vozerio, o limpa-chaminés corre para a escada, procurando sair. Vendo o povaréo, deixa o sacco no ultimo degráo, em cima, e desapparece fugindo pelo telhado. Percebendo, por seu turno, os gritos do povo, o Capitão trata, tambem, de fugir, sae de baixo da cama, e atira-se para a porta. A precipitação é, todavia, tamanha, que encontrando no caminho o sacco de fuligem tropeça nelle, e vem, com este, escada abaixo, aos trambolhões. Ao vel-o de roldão ao lado do sacco, a multidão não quiz saber mais de nada.

— O Capitão fugiu do sacco! — berram quinhentas bocas.

E disparam todos, em debandada, naquella manhã nevoenta, pelas ruas socegadas e esburacadas de Londres.

Informado o facto o governo inglez mandou instaurar um inquerito. E dos documentos que o compõem, agora reconstituidos por um piedoso defensor do Diabo, se conclue, sem esforço, que o cinema comico já existia ao vivo em peças de "grand-guignol", muito antes da electricidade...

VIDA MUNDANA

Lição ao Mundo

O PALACIO Theatro está exhibindo um film notavel. Pertence á nova modalidade dos celluloides americanos:— tem idéas, que a gente aceita ou não, mas nunca se deixa de interessar.

"Lição ao Mundo" é um trabalho de forte critica politica, que serve a propaganda patriotica desenvolvida ultimamente pelo povo dos Estados Unidos. Merece a attenção de todos os que acompanham os acontecimentos da hora dramatica que o mundo atravessa.

O film é admiravel pela technica pelas actividades artisticas, pela interpretação. Diana Wynuyard está maravilhosa. Bate o seu proprio "record" da "Cavalcade", em que ella assombrou as platéas cultas de todos os paizes.

O argumento, não sendo novo, empolga, através de uma série de aspectos ineditos do sentimento patriotico de uma Nação generosa, que começa a descrer no pacifismo paradoxal das potencias armamentistas. De uma Nação que desperta para a tragica realidade universal, ao influxo do seu instincto de conservação. O povo americano receia, de facto, tornar-se um sensacional mendigo-millionario, condemnado a morrer de fome com um sacco de ouro nas costas.

E se movimenta, fustigado pelos horrores da crise...

"Lição ao Mundo" precisa ser visto e meditado. Encerra muitos ensinamentos. E agrada de verdade, pelas idéas agitadas, pelo esplendor das scenas, pela arte impar de Diana, Lewis Stone e Phillips Holmes.

M.

ANNIVERSARIOS

SENHORINHA ARLETTE BITTENCOURT — Commemora, amanhã, dia 10, o seu genethiaco a prendada senhorinha Arlette Bittencourt, filha do commandante Pedro Bittencourt, capitão de corveta de nossa Marinha de Guerra.

Elemento de destaque social, a natalicíante, dotada de fina e aprimorada educação, desfruta entre nós um largo circulo de amizades, motivo por que innumeras serão as felicitações que ha de receber nesta data.

— NYLSA — Transcorre, hoje, o anniversario natalicio da graciosa menina Nylsa, galante filhinha do nosso collega Franklin Jesus, do "Jornal do Brasil.

Nylsa que é o enlevo de seu progenitor, muito applicada nos estudos, de um caracter recto, receberá no dia de hoje merecidas felicitações.

NOIVADOS

Contratou casamento, no municipio de Vianna, Estado do Espirito Santo, com a senhorita Magdalena Bacchetti, filha do sr. Ludovico Bacchetti, o sr. Venustiano Duarte da Costa, filho do coronel Francisco Duarte da Costa e d. Laurentina Maria do Rosario.

— Contratou casamento o sr. Carlos Corrêa, funccionario da Leopoldina Railway e a senhorita Maria Dolores Monção, professora, no Estado do Rio.

NASCIMENTOS

Acha-se enriquecido, desde ante-hontem, o lar do 1º tenente do Exercito, Henrique Pinheiro de Almeida e d. Nadyr de Miranda Almeida, com o nascimento de um menino, que recebeu o nome de Ecyr, neto paterno do sr. Henrique de Almeida e d. Judith Pinheiro de Almeida e neto materno do sr. Olympio de Miranda e Silva e d. Virginia Rodrigues de Miranda e Silva.

PIC-NIC

Promovido pela dona Maria Chaves Mello, pessôa de destaque, na sociedade carioca, realizar-se-á em breves dias, na pittoresca Ilha de Paquetá, um "pic-nic", no qual tomarão parte, pessôas do alto mundanismo carioca, inclusive jornalistas.

O "pic-nic" será abrilhantado por duas jazz-bands.

CASAMENTOS

Realizou-se, sabbado, o enlace matrimonial da srta. Maria Antonietta Maia, elemento de nossa sociedade, com o dr. Massilon Caetano, promotor publico na cidade de Patos, da Parahyba, e descendente de tradicional familia deste Estado. Paranympharam a ceremonia civil, por parte da noiva o dr. Carlos Susseckind de Mendonça e d. Annita Sussekind de Mendonça, viuva do ministro Lucio de Mendonça, e, por parte do noivo, o engenheiro sr. Joaquim Maia e senhorita Eudah Gonçalves de Souza.

Ne cerimonia religiosa realizada na matriz da Gloria, foram padrinhos o industrial sr. Otto de Freitas Loewe e sua esposa d. Dulce Barcellos Loewe, por parte da noiva, e o sr. Antonio Pereira Braga e exma. esposa, por parte do noivo.

LUTO

MISSAS

CAPITÃO DE CORVETA JOSE' ANTONIO LOPES — Na matriz de N. S. de Lourdes, na Avenida 28 de Setembro, ás 8 horas da manhã, será rezada amanhã, missa de 30º dia, pelo fallecimento do capitão de corveta José Antonio Lopes.

— Na egreja de N. S. do Carmo, á praça 15 de Novembro, será rezada, hoje, ás 10 horas, missa por alma de d. Maria Margarida Códa de Carvalho esposa do sr. Elfio de Carvalho, alto funccionario da Directoria de Engenharia da Prefeitura.

— Por alma da senhora Zelia Barbosa e Silva Xavier, sua familia mandará celebrar, hoje, ás 8.30 horas, missa na Igreja do Largo do Machado.

VeD,dhc(dxs darof daf daf daf

Recebidos, hontem, pelo chefe do governo

O Chefe do Governo Provisorio, recebeu hontem á tarde no Palacio do Cattete, a visita do sr. Lima Cavalcanti, interventor federal em Pernambuco, que se fazia acompanhar do industrial pernambucana, sr. Frederico Lundgren.

Estiveram hontem no Palacio do Cattete, onde foram recebidos em audiencia pelo Chefe do Governo os presidentes de varias associações e syndicatos profissionaes.

SALON

Voando para o Rio

Os jornaes annunciam a vinda de Raul Roulien que está incumbido (?) de uma missão cinematographica de caracter exotico: themas trabalhados nas florestas do interior, com féras e tudo.

"Voando para o Rio" é tambem o nome da producção que a R. K. O apresentará ao écran universal, mostrando coisas inéditas do Brasil.

Sobre esses dois acontecimentos corre muita philosophia...

"Voando para o Rio" será, naturalmente, uma pellicula bem montada, com aviões possantes, heróes do ar e epopéas transoceanicas, povoadas de proezas allucinantes em que o galã intervirá com elegancia e sorte...

Até ahi nada...

O que infunde um certo receio é a possivel filmagem que Roulien virá (?) chefiar.

Realmente as florestas do Brasil representam algo de pavoroso. São inhospitas, insalubres, inhabitaveis.

Os vegetaes são vingativos, os passaros mal educados.

E' tudo de uma xenophobia atróz...

Ora o "yankee" ha de querer film de sensação, donde exaggerar, logicamente, os factores do sensacionalismo.

Assim, "for instance", se houver, digamos, uma arvore de emanações malignas, o productor immediatamente encommenda uma florestazinha perniciosa que será encarregada de dizimar os "selvagens"...

Se um rio causar febre ao alienigena, logo uma região inteira levará o estigma de doentia; haverá scenas funebres em que o "heróe" treme, tomando quinino, emquanto o terror se espalha na physionomia plastica de sua mulher (de um engenheiro, com certeza...) e o chefe da exploração, vae antevendo uma "chance" para applicar o libido no mundo exterior...

Alguma coisa assim como em "Red Dust..."

Póde ser que tudo isso exista na poetica terra das Palmeiras...

O que acho desnecessario é leval-a ao exterior...

Para nós, essas duras realidades desagradam. Para o estrangeiro será o diabo, agora que temos Opera cara, Sweepstake e turismo de facto...

E' preciso muito cuidado com essas pessoas que vivem "Voando para o Rio"...

Temos muito prazer com esses vôos desde que sejam opportunos, discretos e dignos...

Se não, cortemos as asas desses passaros sabidos que vêm ensinar grammatica aos nossos papagaios...

ANTONIO GABRIEL

THEATRO

Primeiras

"PROMESSA", NO S. JOSÉ

Antonietta Mattos, a nova actriz da Casa do Caboclo

A exemplo do que aconteceu, com as primeiras representações da "Alma de Caboclo", a de hontem está cheia de escabrosidades que arrepiam cabellos. Dá até saudades dos espectaculos do Genesio Arruda. Em todo caso, tirando as inconveniencias que estão na peça sem necessidade, fica um espectaculo agradavel.

E acreditamos mesmo que a esta hora já a tesoura do Duque tenha funccionado impiedosamente.

A "Promessa" do sr. Ary Kerner é quasi uma realidade na Casa do Caboclo, possue mesmo scenas de rara belleza e interesse.

Estrearam dois artistas. Da Antonietta Mattos não gostamos nesta peça. Tem bella estampa, mas é fraquinha para a turma da casa. Deve melhorar depois. Do actor que estreou diremos que impressionou melhor. E' tom.

Esther de Souza, deliciosa bahiana que a gente vê sempre com alegria e ouve com prazer, é ainda a estrella da Companhia do Duque.

Durvalina Duarte, melhora de peça a peça. E' uma das nossas mais destacadas actrizes no genero. A Dercy Gonçalves, está uma boa caricata.

Jararaca, sempre dono da platéa esteve esplendido, se não fosse o sal grosso que põz sem necessidade nos seus numeros. Ratinho, no saxofone é um "crack", no resto está no nivel do Jararaca.

Calheiros cantou um bonito numero.

O conjunto Arocaty estreou agora a "Jacyra" que nos parece inferior a Aurora e a "Jassanã".

E' este o espectaculo da Casa do Caboclo, ao qual augurarmos varios centenarios.

JOSE' LYRA

A comedia "O Aldrabão" criou novas expressões populares devido ao seu successo no Carlos Gomes

Quem tem ido assistir no Carlos Gomes, á representação da inegualavel comedia de Felix Bermudes e João Bastos "O Aldrabão" vem cá para fóra com a idéa do que o "Lopes Aldrabão" tem applicação á vida contemporanea tão cheia de imprevistos!

Nas rodas commerciaes já se synthetisa o typo que falta a compromissos nesta expressão: — "Até parece o "Lopes Aldrabão"!... Quando um negociante dá o dito por não dito, já á bocca pequena se diz que "O Lopes Aldrabão" já fazia o mesmo!"... Nas discussões entre marido e mulher, embora não se deva metter a colher, começa a esposa a insinuar: "Sempre me saiste um "Aldrabão"!... E não se admirem se qualquer dia um marido exclame furioso para a sua cara-metade: — "Nunca vi uma Maria Aldrabona como tu!..."

Quando o Joaquim Almada passa nas ruas já se ouve — "Olhem, ali vae o "Lopes Aldrabão"!... O famoso criador desse typo humanissimo é alvo das attenções geraes pelo facto de ter disseminado entre todas as classes sociaes uma classificação algo comica: "Eh! Lopes Aldrabão!..."

Cócó e sua companhia, no Democrata

Faz hoje a sua estréa no pavilhão da rua Figueira de Mello o popular excentrico Cócó, que, tornando-se empresario, conseguiu reunir um conjunto de artistas que "vão abafar a banca na cidade nova".

No espectaculo de hoje, além do querido excentrico em seus numeros originaes de excentricidades, tomarão parte, entre outros, os artistas Yumazettis, notaveis acrobatas de fama mundial, e "Les Castels" eximios malabaristas extraordinarios equilibristas.

Na segunda parte do programma será representada a comedia em 2 actos "Almas do outro mundo" em que o "Cócó" tem uma criação que faz chorar de tanto rir.

Volta assim o Democrata aos seus gloriosos dias.

Temporada Lyrica Official

SERÁ' CANTADO AMANHÃ "O BARBEIRO DE SEVILHA" EM 4ª RECITA DE ASSIGNATURA

A notavel soprano patricia Bidú Sayão, que cantará amanhã, a "Rosina" do "Barbeiro de Sevilha"

O grande acontecimento da noite de amanhã no Municipal, é a estréa da nossa patricia Bidu Sayão, que hontem chegada da Italia, para tomar parte na Temporada Lyrica Official, interpretará a "Rosina" do "Il Barbiere di Sivigila" uma das maiores criações de sua notavel carreira artistica.

A platéa do Municipal que assim vae ter a alegria de rever a grande artista brasileira, recebel-a-á com especiaes homenagens.

A lotação do theatro, estará por certo esgotada pois desde muitos dias innumeras são as encommendas recebidas pela bilheteria, com instantes pedidos de frequentadores habituaes ansiosos por applaudir a nossa gloriosa patricia.

A seu lado no protagonista da opera de Rossini, estará o notavel barytono Carlo Galeffi que toda gente sabe ter no "Figaro" uma notavel criação; que o Conde de Almaviva será o tenor De Paolis que assim faz a sua estréa; o baixo Giacomo Vaghi que tambem estréa, encarnará o Don Basilio, papel em que se tem notabilizado e no Don Bartolo teremos o baixo Salvatore Baccaloni que já conhecemos e nos habituamos a admirar.

A Orchestra Municipal, estará sob a regencia do grande Marinuzzi. Com taes elementos, "O Barbeiro de Sevilha" que ouviremos amanhã, será um dos maiores triumphos dessa temporada em que os triumphos se contam pelas noites de espectaculo.

Festa do 15º anniversario da Casa dos Artistas

Será um grande acontecimento o programma das festas commemorativas do 15º anniversario da Casa dos Artistas e do dia consagrado ao artista. O publico vae ficar encantado, certamente com esse programma, e a gurysada ainda mais satisfeita em ver surgir em publico, pela primeira vez, a celebre parceria Manezinho e Quintanilla, que ha mais de dois annos vem sendo o successo das nossas Estações de Radios.

Dado o vulto do programma e os elementos que no mesmo desejam tomar parte é de esperar que os interessados em localidades vão já procurando as suas pois certamente o theatro escolhido será pequeno para acolher tantos admiradores dos artistas de theatro, cinema, radio, circo, variedades que no mesmo vão trabalhar.

RADIO

IRRADIAÇÕES DE HOJE

RADIO SOCIEDADE DO RIO DE JANEIRO

8 hs. 30 m. — Hora certa. Jornal da Manhã. Noticias e commentarios. — Ephemerides Brasileiras do Barão do Rio Branco.

12 hs. — Hora certa. Jornal do Meio Dia. Supplemento musical.

17 hs. — Hora certa. Transmissão da Academia Brasileira de Letras da conferencia do professor Robert Garric, da Universidade de Paris, sobre o thema: "La jeune generation de 1912: André Ernest Psierari; Le groupe des sahiers de 1ª quinssine de Charles Pegui".

18 hs. — Previsão do tempo. Discos variados.

19 hs. — Hora certa. Jornal da Noite. Supplemento musical.

19 hs. 30 m. — Romance da Camisaria O Cruzeiro.

20 hs. — Jornal de Modas das Casas dos Tres Irmãos.

21 hs. — "Psychologia do radio", pelo professor Oswaldo Orico.

21 hs. 15 m. — Radio Serenata — Programma especial organizado por Joubert de Carvalho e Oswaldo Orico com o concurso de Elisa Coelho de Andrade, Sonia Barreto, Augusto Corrêa de Sá, Sylvio Pinto, Ignacio Guimarães, Luiz Paulo e Kalua. As canções de Joubert de Carvalho serão acompanhadas ao piano pelo autor.

RADIO EDUCADORA DO BRASIL

Das 14 ás 15 horas — Discos. Hora certa.

Das 18 ás 19 horas — Discos seleccionados. Boletim do tempo.

Das 19.45 ás 20 horas — Discos.

Das 20 ás 20.30 horas — Discos.

Das 20.30 horas em deante — Transmissão do studio, do "Programma Lamounier", organizado por Gastão Lamounier, tomando parte os artistas: Madelou de Assis, Nair de Castro Leal, Albenzio Patrone, Leonel Faria, Gomes Junior, Irmãos Tapajóz, Renato Lacerda e orchestra sob a regencia de Pedro Cabral.

RADIO CLUB DO BRASIL

Das 10 ás 11 horas — Radio Jornal do Radio Club do Brasil pelo speaker.

Das 13 ás 14 horas — Programma de discos variados.

Das 16 ás 17 horas — Programma de discos variados.

Das 19 ás 20 horas — Programma de discos variados.

Das 20 ás 20.10 — Noticias cinematographicas.

Das 20.10 ás 21 horas — Programma de musicas populares com o concurso de Josué e Alberto Barros, Laurentino Saes, Zuleika Barros e do pianista do Radio Club do Brasil.

O pianista do Radio Club do Brasil executará os seguintes numeros:

1 — H. Wogeler — a) Tango; b) O fado; c) A canção; d) O samba; e) A valsa, da opereta "A Canção Brasileira" libreto de Miguel Santos e Luiz Iglesias.

Das 21 ás 21.10 — Serviço de Publicidade da Imprensa Nacional.

Das 21.10 em deante — Programma vocal e instrumental com o concurso do barytono Ferdinand Wild e da orchestra do Radio Clu bdo Brasil.

RADIO SOCIEDADE GUANABARA

Das 12 ás 13 horas — Transmissão de musicas em discos variados.

Das 20 ás 21 horas — Previsões do tempo, musicas em discos variados.

Das 21 ás 22 horas — Retransmissão do programma da estação P. R. A. O., Radio Cruzeiro do Sul, de São Paulo.

Das 22 ás 23 horas — Musicas e canto em discos seleccionados.

RADIO SOCIEDADE MAYRINK VEIGA

Das 6.30 ás 8.45 — Tres aulas de gymnastica com musica. As duas primeiras aulas são dirigidas pelo professor Oswaldo Diniz Magalhães. A terceira é dirigida pelo professor Silas Raeder.

Das 15 ás 16 horas — Discos variados.

Das 19 ás 21 horas — Discos escolhidos.

Das 21 ás 23 horas — Discos seleccionados.

RADIO

Reparos e modernizações — Serviços domiciliar

HENRIQUE ARAGON & RUBENS LIMA

(ex-technicos de Assumpção & Cia. Ltda.)

Rua S. Pedro, 110, loja — Tel.: 4-0484.

FADA RADIO

MODELO 55

5 valvulas modernas

Alto-falante de 20 cms. Alcançando todas as estações da America do Sul

Rs. — 1:200$000

EM 10 PRESTAÇOES SEM FIADOR

A MELODIA

40, Rua Gonçalves Dias.

RADIO OFFICINA AVILA

concertos de radios; automovel proprio para attender dia e noite — Tel. 2-9128

RUA REZENDE, 70

Amanhã o ultimo adeus á "Canção Brasileira" e depois, o primeiro contacto do publico com "Maria"

Despedindo-se amanhã, do cartaz, em "matinée" e "soirée" que marcarão o inicio de uma grande saudade, "A Canção Brasileira" vae embora, vae descançar das fadigas de toda uma jornada triumphal, feita sobre um tapete de rosas e de applausos.

Trezentas representações!... Se o Rio todo não fosse testemunha desse successo formidavel, era bem possivel esse facto inédito passar por mentira... mas é uma verdade evidente, insophismavel e a grande prova ahi está na circumstancia desse mesmo publico de bom gosto acompanhar, num crescendo de interesse e de enthusiasmo, os ultimos passos dessa opereta que é o maior orgulho do Theatro Nacional!

Mas, não ha mal sem remedio... E a razão do adagio confirma-se em "Maria" um pedaço do céo, com a luminosidade das estrellas e diaphano das nuvens que Viriato Corrêa escreveu, talvez debruçado sobre o azul do firmamento...

Porque só assim se póde explicar uma obra humana com tantos toques divinos!... "Maria" é qualquer coisa de impalpavel e immaterial que Viriato Corrêa materializou numa opereta para ser apalpada e sentida pelas nossas sensibilidades. O publico que aguarde a noitd de depois de amanhã.

Que a aguarde para vêr que espectaculo grandioso é esse, capaz até de arrancar, em som alto, vozes do coração...

"Deus lhe pague" deixa amanhã o cartaz do Casino

E DEPOIS DE AMANHÃ TEREMOS A "PREMIE'RE" DE "MULHER"

"Deus lhe pague", a famosa comedia de Joracy Camargo, que ultrapassou um centenario de representações, será representada hoje e amanhã pelas ultimas vezes.

Por esse motivo tem sido maior ainda a concurrencia do publico ao Casino, interessados como se mostram todos os "habitués" de assistir mais uma vez, como despedida a grande peça social.

Depois de amanhã, para reapparecimento de Regina Maura, teremos a "première" do ultimo trabalho de Oduvaldo Vianna, "Mulher", comedia de fino espirito e irresistivel bom-humor, feita com a rigorosa observancia da technica moderna, sobre um dos assumptos mais curiosos que se poderiam transplantar para o theatro.

Regina Maura, que se acha completamente restabelecida, interpretará o principal papel feminino, apresentando-se, dentro do ambiente elegante da peça, com as mais interessantes "toilettes" ultimamente criadas pelos maiores figurinistas.

O commentario da noite

O Duque explicava da seguinte maneira o motivo porque teve que substituir a peça "Alma de caboclo".

— Foi uma promessa que eu fiz; mas, antes não tivesse cumprido já...

AMA SECCA OU ARRUMADEIRA

Para casa de familia de tratamento, offerece-se uma com bastante pratica — Informações pelo telephone 7-3842.

Theatro Casino

HOJE e AMANHÃ ás 20 e 22 hs. — Ultimos dias da famosa comedia de JORACY CAMARGO

"Deus Lhe Pague"

SEXTA-FEIRA — DIA 11

Sensacional "première" da ultima comedia de ODUVALDO VIANNA

"MULHER"

3 actos em 8 quadros de mais fino bom-humor

PARA REAPPARECIMENTO DE

REGINA MAURA

UMA DAS MAIS ESPIRITUOSAS CRIAÇÕES DE

PROCOPIO

Secção Economica do
DIARIO CARIOCA
DIRECÇÃO - F. J. TEIXEIRA LEITE

Diario Economico

NOTA DO DIA:

A fruticultura em crise

Chegou tambem a vez de as frutas soffrerem os revezes da crise geral e mais particularmente da nossa incompetencia. Vivemos a criar riquezas para destruil-as por nossas proprias mãos, ou por inacção, por desleixo, por as não defender, ou pela excessiva cobiça, pela acção desastrada na ignorancia das leis da economia. Assim foi com o assucar, com o cacáo, com a borracha com o café. De todos esses productos fomos já os maiores fornecedores dos mercados internacionaes, quasi unicos em determinados periodos, e não soubemos conservar a situação privilegiada ou tudo fizemor para perdel-a.

Ha poucos lustros surgiu a fruticultura, enchendo de esperanças os nossos economistas pelas optimas condições em que nos encontramos para a conquista de mercados já estabelecidos. Entrariamos na concurrencia com productos de melhor qualidade, mais proximos do mercado, quiçá de custo mais baixo. Levava ainda essa nova riqueza a vantagem de nascer quando já se formava uma excellente escola de technicos agronomos, que haviam de orientar-lhe o desenvolvimento.

Mas não devia durar muito essa esperança. Não nos illudamos com a pequena crise surgida no mercado de laranjas de Londres. Tem ella causas evidentemente transitorias — o excesso da safra de frutas frescas européas, o retardamento da safra de laranjas hespanholas, a baixa do dollar e crise americana, permittindo maiores entradas de frutas da California.

A mais grave e maior crise da fruticultura é sem duvida de ordem interna, vem da inepcia e incapacidade dos homens que lhe deviam promover o desenvolvimento —: os actuaes technicos do Ministerio da Agricultura. Tratamos nestas columnas exaustivamente da monstruosa prohibição da exportação de abacaxis para Buenos Aires. Mostramos os erros dos regulamentos de exportação de frutas. Apontamos a desastrada mudança de orientação do Ministerio, que abandonou a sua missão tutelar de assistencia aos plantadores e exportadores para ater-se a uma fiscalização repressiva no caes do porto. Ignoravamos, porém, que o dr. Navarro de Andrade viesse insistindo no erro gravissimo de permittir a exportação de frutas podres.

A permissão de exportar frutas podres numa determinada percentagem, não constitue da parte do dr. Navarro de Andrade apenas um erro, e dos mais graves, mas uma reincidencia lamentavel, pois já o havia commettido em S. Paulo, com a regulamentação revogada pelo seu substituto na Secretaria da Agricultura, ante os protestos veementes dos fruticultores paulistas.

Como "especialista" em citricultura não devia ignorar o dr. Navarro de Andrade que a podridão das frutas tem varias causas, além de depender do tempo decorrido após a colheita e se ter conservado ou não em frigorifico. Não será possivel apreciar-se o valor da podridão por occasião do embarque sem levar em conta aquellas condições. Uma partida de frutas recemcolhidas não deve conter nenhuma fruta podre. Se já esteve em frigorifico, á espera de vapor, será natural e aceitavel apresente uma certa percentagem de bolores. Para esse ultimo caso, que deve ser o dos livros inglezes e americanos, estabeleceu o dr. Navarro de Andrade a tolerancia de 3 °|° de frutas podres, não comprehendendo que esse criterio não se podia applicar ao nosso paiz, onde só mui excepcionalmente vão as frutas ao frigorifico antes do embarque.

Mas não têm conta os disparates do Serviço de Fruticultura, quer regulamentares, como tivemos occasião de mostrar, quer extra-regulamentares, como essa tolerancia para exportação de frutas podres. Sob todos os pontos de vista, seria realmente preferivel suspendesse o governo inteiramente esses serviços, transformados em "desserviços", para que a fruticultura nacional tivesse de lutar apenas contra a propria insufficiencia de recursos technicos.

O Carvão Nacional Não Satisfaz, Segundo o Ministro da Marinha

A proposito do aviso do ministro da Marinha ao da Fazenda, mostrando-se infenso á utilização do carvão nacional nos vasos de nossa Marinha de Guerra, dirigiu o engenheiro Roberto Martin o seguinte telegramma ao Almirante Protogenes Guimarães:

"Almirante Protogenes Guimarães — Ministro Marinha — Lendo vossa informação dirigida ministro Fazenda relativa impossibilidade emprego carvão nacional caldeiras navios esquadra, tomo liberdade contestar afim evitar confusão espirito publico. Reconheço acertado parecer technico Marinha em se tratando carvões mediocres procedencia Rio Grande Paraná cuja incombustibilidade só resiste ao calor chammas patrioticas e regionalistas. Devemos, entretanto, ter differente criterio quanto ao carvão catharinense visto suas possibilidades altamente promissoras representarem grande avanço para nossa independencia economica conforme demonstrou brilhante technico naval comte. Helvecio Coelho Rodrigues quando no estrangeiro procedeu concludentes ensaios nossos carvões. V. ex. em mim preparados carvão catharinense prepessoa teve opportunidade examinar briquetes sados sem auxilio agglutinantes attingindo 7.500 calorias tendo 12 °|° cinzas aptos portanto serem consumidos quaesquer typos caldeiras assim como coke siderurgico ficando evidenciado sua equivalencia aos melhores cokes estrangeiros.

O Japão que não possue carvão superior nosso Santa Catharina, prescindiu ha muito importação combustivel estrangeiro. Basta, pois, consiga V. Ex. apoiado vossa reconhecida coragem civica a conclusão das obras porto carvoeiro Laguna impatrioticamente paralysadas para que iniciativa particular se encarregue explorar beneficiar por processos modernos precioso carvão catharinense afim possa este ser consumido não só caldeiras nossa Marinha Guerra como qualquer industria brasileira.

Felizmente a opinião technicos navaes está em conflicto com a opinião abalisado provecto engenheiro Fonseca Costa que com a autoridade seu cargo director Estação Experimental Combustiveis vem aconselhando governo envidar amplos esforços sentido solucionar problema aproveitando carvão catharinense.

Respeitosas saudações.

(a.) ROBERTO MARTIN"

OS IMPOSTOS INTER-ESTADUAES

A questão da entrada do mate no Rio Grande do Sul

O decreto do governo do Rio Grande, posto em execução no dia um do corrente, e que criou o imposto de 300 reis por kilo de mate importado do Paraná e de Santa Catharina, merece, effectivamente, as honras duma referencia mais ampla e recommenda-se como um assumpto digno de occupar novamente esta secção, pelo que envolve de responsabilidades para a alta administração do paiz.

Já que não foi possivel, como informamos hontem, um entendimento capaz de harmonizar os pontos de vista defendidos pelos tres Estados, a intervenção do governo federal, no caso, deveria preceder immediatamente a intenção do governo gaucho estabelecer essa medida de restricção á entrada do principal producto dos seus vizinhos. E em se fazendo sentir pela efficacia do Poder Central, tinha, ao mesmo tempo, ido em auxilio de duas unidades da Federação Brasileira rudemente golpeadas na columna mestra da sua economia interna, e tambem feito respeitar a lei em que elle proprio prohibe actos semelhantes.

Se essa lei tem acção em todo territorio nacional, tendo até já produzido os seus effeitos, que são, de inicio, a reducção gradativa dessa especie de impostos, e por fim a sua extincção completa no prazo de cinco annos, não se comprehende, realmente, que o Cte. Ary Parreiras, interventor no Estado do Rio, como ainda, senão estamos em erro, — o seu collega do Pará, communiquem ao chefe do Governo Provisorio a sua absoluta obediencia á citada lei, dispensando 20 por cento do quociente que representava nos respectivos orçamentos estaduaes, — e venha agora o governo riograndense, constituindo uma excepção, hostilizar a directriz que a nova politica tributaria deverá imprimir ao intercambio commercial entre os Estados brasileiros.

O que, entretanto, ainda mais justifica a intervenção, como dissemos, do chefe do Governo Provisorio, de vez que não foi acceite a opinião do titular da pasta da Justiça, é a medida complementar ao decreto do governo do Rio Grande do Sul, instituindo a obrigação do mate procedente de Santa Catharina e do Paraná, ser submettido ao exame do Instituto Bromatologico do Estado, e sómente preenchidas estas condições poderá attravessar as fronteiras. Ora, se os hervateiros satisfazem essa exigencia no estabelecimento federal congenere, tanto em Curityba como em Florianopolis, verifica-se que a validade dos seus laudos nada significa deante da instancia que se attribuiu o Instituto Riograndense, incontestavelmente muito superior, e com a vantagem de ser a ultima.

Postas as coisas nestes termos, passou-se um attestado de incompetencia numa repartição federal especializada, e a propria lei sobre reducção e extincção de impostos interestaduaes, levou, finalmente, tambem o seu primeiro contra golpe.

FOGO DE PALHA

Não mais se falou na defesa da exportação...

Já longos dias se escoaram depois da reunião ministerial do Cattete, na qual se cogitou de defender a exportação nacional, em alarmante declinio.

Assentou-se, então, que seria designada uma commissão especial encarregada de estudar o assumpto, habilitando depois o governo com os meios necessarios a uma acção bem orientada.

A noticia, como era compreensivel, impressionou optimamente. Emfim, o poder publico despertava! Gastaram-se muitos encomios. Queimaram-se muitos foguetes. Confiou-se. Ficou-se esperando.

Os dias, no entanto, passaram sem que a promessa, que saibamos, se cumprisse. O que teria de ser immediato, não o foi. Como tanta coisa util e urgente, parece que essa entrou para o regimen da protellação.

Onde a commissão official? Ter-se-ia o governo arrependido de ter alentado as forças economicas do paiz com o que lhes prometteu? Ou considera desnecessaria a providencia?

Sem embargo, as razões que exigiam a medida continuam de pé. A exportação não melhorou. Nada se fez de positivo em favor da laranja no mercado inglez. Nada se fez de positivo para ampliar o raio dos mercados externos. Permanecemos na tradição da cepa torta.

Vamos, assim, perdendo um tempo extremamente precioso. Emquanto os demais paizes reagem contra a depressão, o Brasil se lhe submette passivamente.

Emquanto os demais paizes tratam de augmentar os recursos ouro provenientes do seu commercio exterior, o Brasil conserva-se inerte diante da mediocridade cada vez mais mediocre do seu saldo na balança de negocios.

A commissão especial, foi, ao que parece, rebate falso, ou fogo de palha...

Circulação Monetaria do Brasil

O dr. Francisco Ferreira Ramos fez, em data recente, a seguinte communicação á Sociedade Rural Brasileira:

"Assim como o material rodante de uma via ferrea é funcção da variação da producção e da população da zona por ella servida, e bem assim, da extensão da região percorrida e da velocidade dos vehiculos, tambem a circulação monetaria de um paiz varia com a sua producção, com sua população, com as distancias dos centros financeiros aos centros productores e com a velocidade de circulação. Além desses factores devemos accrescentar os relativos á situação economica, financeira e politica do paiz.

Assim, quando surge um "crack" de bolsa, uma perturbação da ordem, uma revolução ou uma guerra, a confiança desapparece, e, com ella, o credito que representa uma das parcellas da circulação.

Resulta dahi a necessidade de se armar a circulação monetaria de cada povo com os meios indispensaveis para acompanhar, sem saltos e sem intermittencia, e de modo continuo, as oscillações que taes factores produzem no meio circulante, introduzindo ou retirando da circulação o meio circulante necessario para tal fim.

E' isso que se denomina: dar elasticidade ao meio circulante.

E' apparelho essencial para tal escopo e o eixo de todo systema economico e financeiro do paiz é o Banco de Emissão e Redesconto, adoptado em todos os paizes do orbe civilizado, com excepção quasi que só do Brasil!

E' por meio desse poderoso e admiravel organismo, que os paizes como a França, Inglaterra, America do Norte, etc., conseguem fornecer á agricultura, ao commercio e á industria, redescontos a 2 e 3 por cento, quando entre nós, elle vae acima de 10 e mais, por cento!

E' que o dinheiro de que geralmente dispomos provém de emprestimos externos, que nos custam, ás vezes, mais de 8 por cento, nos obrigando a pagar mais impostos que aggravam dia a dia a situação já penosa do productor, afim de satisfazer os juros e amortizações de emprestimos a prazo fixo.

Entretanto, deveriamos ter em mente que o meio de desenvolver a producção (na opinião de autoridades financeiras, taes como os ministros das Finanças da Inglaterra e da Allemanha), é o de proporcionar ao productor dinheiro abundante, a juro baixo e prazo longo.

Entre nós, é o contrario que succede.

Mas, sem producção não temos cambiaes, e sem cambiaes não ha defesa possivel da situação do cambio!

Em recente communicado a esta Sociedade, defendendo a elevação economica do preço do café, como solução primordial da defesa do cambio, dissemos que, em 1932, a nossa exportação (que já chegou a ser de 100 milhões de esterlinos quando o café alcançou preços de 5 e 6 libras a sacca), havia baixado á casa dos 36 milhões, emquanto que a importação pouco se afastou de 23 milhões, dando o saldo de cerca de 13 milhões, de que pouco sobrou, deduzidos os juros do novo "funding"!

Dissemos ainda que, com a baixa que depois se deu no preço do café, a exportação nacional no corrente anno soffreria uma reducção de cerca de 10 milhões, e mesmo que a nossa importação (cuja tendencia é augmentar) ficasse estacionada, o paiz ficaria sem saldo, isto é, sem recurso mesmo para só pagar taes juros. Concluiamos dahi, que o problema da defesa do cambio tornar-se-ia muito difficil, senão impossivel.

Mas sabiamos nós que as estatisticas officiaes dos primeiros 5 mezes deste anno vinham não somente confirmar o que affirmámos, como provar que haviamos sido optimistas nas nossas previsões.

Com effeito, a nossa exportação nos primeiros 5 mezes do corrente anno foi apenas de libras 9.072.274, das quaes libras 8.373652 (ou cerca de 93 por cento) produzidas pelo café!

Se tal proporção não se alterar, chegaremos ao fim do anno com uma exportação total de menos de 23 milhões de esterlinos. Mas se a nossa importação fôr a mesma do anno precedente, perguntamos: onde o saldo em ouro para nossos compromissos no exterior?

Entretanto, elevado o preço do café como temos preconizado, a 12 centavos, preço tambem aconselhado pelos representantes das mais autorizadas instituições agricolas, commerciaes, industriaes e financeiras do Estado, o Brasil não só não favorecia o desenvolvimento de seus concurrentes, como não diminuiria o consumo do café e faria entrar no paiz, o ouro necessario para a defesa do cambio, proporcionando ao productor recursos para se manter e progredir, além de melhorar as finanças do paiz!

Mais de uma vez mostramos, com estatisticas incontestaveis, que quando o preço do café era de 20 centavos, o consumo não diminuiu e nem os nossos concurrentes augmentaram sua producção.

Lembrámos mesmo (quando discutiamos a producção dos outros paizes), ter affirmado que o augmento apparente da sua producção era consequencia da retenção dos cafés finos em São Paulo, durante a revolução paulista.

Pois bem, mais cedo do que esperavamos, os factos vieram nos dar razão; e senão vejamos: A producção desses paizes, pelas estatisticas da Bolsa de Café no Havre, organizadas por E. Lancuville (sem incluir a producção consumida no proprio paiz de origem, como fazem certas estatisticas tendenciosas), foi a seguinte nos ultimos 5 annos:

1928-29	8.660.000	saccas
1929-30	8.273.000	"
1930-31	8.633.000	"
1931-32	8.283.000	"
1932-33	9.239.000	"

Mas... tendo a alta de preço (5 a 6 libras a sacca) se manifestado ha cerca de 8 annos, é evidente que o augmento de producção já se devia notar a partir de 1929-30.

Ora, tal augmento, como se vê das estatisticas acima, não se deu, e o accrescimo deste ultimo anno (apenas de 500 mil saccas) sobre a producção de 5 annos antes (1928-1929), foi, como previramos, devido á retenção dos cafés finos no Estado de S. Paulo, o que permittiu que taes paizes raspassem o fundo de suas tulhas e exportassem cafés que antes não encontravam compradores no exterior!

Para que se não diga que fantasiamos, aqui juntamos a communicação que fez ao governo federal, o nosso consul em Guatemala, o sr. J. Munhoz (vide o "Estado" de 10|7).

Eil-a:

"Contra a expectativa geral que contava com um total bem menor, a exportação desta safra (Guatemala), foi das melhores conhecidas. Isto é, geralmente attribuido ao facto de se ter "exportado, este anno, cafés de qualidades até agora sem compradores no exterior"

Se isso succedeu em Guatemala, é de se suppôr que nos outros paizes nossos concurrentes, o mesmo facto deve ter se dado.

E, apezar de terem raspado o fundo de suas tulhas, elles só conseguiram exportar (na presente campanha) cerca de 500 mil saccas a mais do que em 1928-29, isto é, 5 annos antes!

Mas, se a elevação razoavel ou economica, do preço do café faz entrar mais ouro no paiz, auxiliando a defesa cambial, sem diminuir o consumo e sem beneficiar o augmento de producção dos nossos concurrentes, é evidente que esse deve ser o nosso objectivo.

Tanto mais que isso vae de encontro ás aspirações do mundo civilizado, como ficou evidenciado na Conferencia Economica Mundial realizada ultimamente em Londres, conforme se deduz da seguinte communicação feita pela Commissão Americana á mesa da Conferencia:

"Não basta, porém, fugir aos males presentes. E' nosso dever encarar os meios necessarios para lhes impedir a reproducção. "A primeira tarefa consiste em restaurar o nivel dos preços das industrias e da agricultura para que possam trabalhar com lucro e efficiencia."

Não é difficil se provar que o nosso meio circulante é insufficiente para as necessidades do paiz, é bastante lembrarmos que o valor das nossas propriedades avaliadas em cerca de 3 1|2 milhões de contos de réis, ha perto de 12 annos, vae hoje acima de 6 milhões de contos e que a nossa circulação de 3.500 000 contos, ha 5 annos, é hoje de cerca de 3 milhões, quando a França, Inglaterra, decuplicaram as dellas; que além do augmento da população, e das distancias dos centros monetarios aos centros de producção, somos victimas da retracção da "parcella" CREDITO em consequencia da falta de confiança devido ao estado revolucionario do paiz.

O thermometro da escassez do meio circulante de um povo é o juro alto e as desvalorizações das propriedades apezar da excepcional depressão cambial.

Como já evidenciamos, a "elasticidade" do meio circulante se obtem com o Banco Central de Emissão e Redesconto. Mas, na situação actual do paiz e attendendo-se á premencia do momento, poder-se-ia criar no nosso principal estabelecimento official de credito — o Banco do Brasil, uma carteira de redesconto com faculdade emissora.

Em conclusão: se a elevação do preço do café a um nivel razoavel (digamos de 12 centavos), não favorece os nossos concurrentes, se não diminue o consumo e é indispensavel para a defesa do cambio, favorecendo o productor nacional (como o recommenda a Conferencia Economica Mundial, que reconhece no café um artigo de primeira importancia para o commercio internacional), se tal defesa satisfaz as necessidades, por esse caminho que as grandes nações, menos opprimidas do que nós, aconselham e o estão seguindo?...

Departamento Nacional do Café

RESOLUÇÃO N.° 71

No intuito de esclarecer os interessados, o Departamento Nacional do Café resolveu declarar que:

a) Os conhecimentos da QUOTA DNC (40 %) podem, como é de lei, ser transferidos por simples endosso, cumprindo ao portador, no acto de receber o pagamento, provar sua identidade.

b) Este mesmo regimen se applica aos Certificados emittidos pelos Armazens autorizados pelo Departamento a recolher cafés da referida QUOTA DNC (40 %).

Rio de Janeiro, 7 de Agosto de 1933.

ARMANDO VIDAL — Presidente.

Pode-se por enxertia produzir hybridos de bananeira?

A Directoria de Publicidade Agricola da Secretaria da Agricultura de S. Paulo enviou á imprensa o seguinte interessante communicado:

"Devem despertar entre nós o maior interesse todas as noticias que digam respeito á cultura da bananeira em qualquer parte do mundo. Essa Musacea, cuja cultura em larga escala está tornando prospera a faixa litoranea do Sul do Brasil, desde o Rio de Janeiro até Santa Catharina, vem, pela sua crescente producção, occupando, anno a anno, lugar de maior destaque em nossas estatisticas de exportação. A exportação de bananas brasileiras quasi quadruplicou num decennio, pois, desde 1922 a 1931, o seu valor passou de 6.033 contos a 23.178. Mais do que em qualquer outro Estado, deve o interesse ao qual nos referimos existir em São Paulo, pois aqui a cultura da bananeira figura entre as de maior importancia, deixando mesmo de ser feita apenas no litoral, pois já invadiu o planalto, onde hoje existem grandes extensões de terras cultivadas com essa preciosa planta. Basta dizer que, da exportação de 1931, que foi de 23.178 contos, 21.371 contos couberam a São Paulo.

Eis porque vemos grande utilidade na divulgação, aqui, de alguns factos que julgamos de muito valor, publicados pelo sr. Augusto Chevalier, no n. 137 da "Revue de Botanique Appliqué et d'Agriculture Tropicale" de janeiro ultimo. Taes factos foram verificados pelo sr. Poilane, incansavel explorador da flora da Indochina, cujas montanhas e planaltos está, ha 15 annos, percorrendo em todas as direcções. O sr. Poilane tem organizado preciosas collecções, que reparte entre o "Institut Scientific de Saigon" e o "Museum d'Histoire Naturelle" de Paris. Mas, além disso, annota todos os usos praticados na agricultura regional, os quaes apresentam frequentemente grande interesse mundial, como provam os dois factos aos quaes abaixo nos referiremos.

Parece que a Indochina e o Sul da China são o berço das bananeiras que deram origem ás diversas variedades actualmente cultivadas em todos os paizes tropicaes e sub-tropicaes. Ainda hoje se encontram naquella região diversas especies de bananeiras em estado espontaneo. A qualquer paiz onde se cultiva a bananeira seria de utilidade reunir a maior collecção possivel dessas especies, quer para estudar suas qualidades e aptidões, quer para servir-se dellas afim de melhorar as variedades existentes no lugar, sempre que isso fosse possivel.

Mas eis aqui os dois factos relatados pelo sr. Poilane:

1.° — Os indigenas de certas regiões do Tonkim praticam o enxerto da bananeira da seguinte fórma: tomam dois rebentos, que podem pertencer a duas variedades differentes, fendendo-os no meio, de cima para baixo, até e inclusive, a parte central do rhizoma, que sustenta o botão (gemma) terminal. Juntam-se então duas metades pertencentes a variedades differentes, ligando-as de modo tal que se soldem na base sem o minimo impedimento. Segundo o sr. Poilane, as plantas assim enxertadas frequentemente originam e produzem "hybridos por enxertia". As frutas destas plantas — ainda segundo as affirmações do mesmo explorador — são melhores e mais volumosas. O sr. Poilane accrescenta que já iniciou ensaios pessoaes sobre esse processo de enxerto, parecendo que as plantas vão vingar. Emquanto não chegarem dados mais minuciosos a respeito, precisamos ter "paciencia" ou, então, fazer tambem as referidas experiencias aqui. O effeito desejado não é impossivel, pois temos varias provas sobre a influencia do porta-garfo nos garfos nelle enxertados; e nossos conhecimentos ácerca da influencia reciproca de dois individuos enxertados são, actualmente, bastante rudimenta-

Secção Economica do DIARIO CARIOCA
DIRECÇÃO - F. J. TEIXEIRA LEITE

Diario Economico

res. Em summa, o que importa é saber que "taes experiencias" estão em vias de realização."

2.° — O outro facto curioso que o sr. Poilane communicou de Tuna é a existencia de uma variedade de bananas denominada "Chuôi con ru'a", o que significa: "banana tartaruga". O fruto dessa variedade é de bôa qualidade e da largura da mão de um homem. Este fruto provem, na realidade, da agglomeração, em uma só, de varias bananas, alcançando o peso de quasi um kilo. O sr. Poilane escreveu textualmente a respeito:

"Vi esta variedade em dois lugares differentes e saboreei tambem os seus frutos, não se podendo, pois, duvidar da existencia real de tal variedade.

E' preciso mencionar-se, a este proposito, que não é raro se encontrar taes frutos "fasciculados" tambem no Brasil: mas elles apparecem isoladamente, emquanto que a referida variedade "Tartaruga" parece produzir somente frutos "fasciculados".

Importantes reformas na Directoria Geral de Industria Animal do Ministerio da Agricultura

(Continuação)

Paragrapho unico. — Nas primeiras nomeações poderão ser aproveitados, mediante indicação do inspector-chefe, approvação do director de Fomento da Producção Animal e a juizo do director geral de Industria Animal, pessoas que, ha mais de 5 annos, venham exercendo, como titulados ou contratados dos estabelecimentos subordinados a cada uma das Inspectorias Regionaes funcções inherentes ao fomento da producção animal.

Art. 14. — Fica restabelecido o credito destinado ao pagamento das gratificações a que se refere o art. 111 do Regulamento annexo do decreto n. 13.706, de 25 de julho de 1919, sendo, para attender á despesa no 2º semestre, deste anno, accrescida a dotação da sub-consignação n. 24 letra b, consignação "Pessoal", da verba 3ª do orçamento vigente do Ministerio da Agricultura, da importancia de 3:000$000, destacada do credito especial aberto pelo decreto n. 22.898, de 6 de julho corrente.

Art. 15. — O Ministerio da Agricultura fica autorizado a auxiliar com a quota annual de 30:000$000 a Sociedade Herd-Book Caracu', com a obrigação, por parte desta instituição, de manter o serviço de registro genealogico, de accordo com o contrato que fôr firmado com a Directoria Geral de Industria Animal.

Paragrapho unico. Para attender ao encargo a que se refere o artigo supra e occorrer ao augmento de despesas com a actual remodelação da Directoria de Fomento da Producção Animal, durante o 2º semestre do corrente anno, são feitas as seguintes supplementações por conta do credito especial aberto pelo decreto n. 22.898, de 6 de julho corrente a sub-consignação da verba 3ª do orçamento vigente do Ministerio da Agricultura:

Consignação "Pessoal", sub-consignação n. 24, letra b	60:000$000
Consignação "Material", sub-consignação n. 1, letra b	70:000$000
Consignação "Material", sub-consignação n. 3, letra b	70:000$000
Consignação "Material", sub-consignação n. 3, letra b	70:000$000
Consignação "Material", sub-consignação n. 4, letra l — "Auxilio a Sociedade Herd-Book Caracu'.	15:000$000

Art. 16 — A Inspectoria de Caça e Pesca fica transformada em Directoria de Caça e Pesca, directamente subordinada á Directoria Geral de Industria Animal e constituida por 3 secções technicas, assim denominadas:

a) industrias;
b) investigações;
c) criação.

Parag. 1º. — Com a nova organização a que se refere o presente artigo são supprimidos os cargos existentes na anterior Inspectoria de Caça e Pesca, ora transformada em Directoria de Caça e Pesca, a saber: um inspector, um hydro-biologista, dois sub-inspectores e um escrevente dactilographo.

Parag. 2º — São criados para a Directoria de Caça e Pesca, os seguintes cargos: um director, tres assistentes-chefes, tres assistentes technicos, tres sub-assistentes technicos, um 1º escripturario, um 2º escripturario, um 3º escripturario um desenhista, quatro escreventes dactilographos e quatro serventes.

Parag. 3º — No pagamento do "Pessoal Permanente" da Directoria de Caça e Pesca, cujo quadro, com a enumeração de cargos e estipulação de vencimentos, baixa com o presente decreto, serão applicados o saldo de .... 36:000$000 apurado em 30 de junho proximo findo, na sub-consignação n. 11, consignação. "Pessoal", da verba 3ª do orçamento vigente do Ministerio da Agricultura e a importancia de 199:200$000 destacada do credito especial, aberto pelo decreto n. 22.898, de 6 de julho corrente.

Parag. 4º. — As despesas com o Pessoal variavel da mesma Directoria serão attendidas, no 2º semestre deste anno, com o saldo de 12:000$000, verificado, em 30 de junho ultimo, na sub-consignação n. 21, consignação "Pessoal", da supracitada verba 3ª, supplementado com a quantia de 56:000$000 destacada do credito especial a que se refere o decreto numero 22.898 mencionado no paragrapho anterior.

Parag. 5º — Para as despesas do 2º semestre deste anno, relativas a diarias e ajudas de custo e para as de material permanente, material de consumo ou transformação e diversas despesas da Directoria de Caça e Pesca, são destacadas as quotas respectivamente de 12:000$, 45:000$, 50:000$ e 15:000$ do credito especial aberto pelo decreto n. 22.898, de 1933.

(Continua)

INFORMAÇÕES FINANCEIRAS E COMMERCIAES

CAMBIO

O mercado de cambio funccionou hontem regularmente movimentado, tendo a libra subido um pouco á tarde.

O Banco do Brasil affixou as seguintes taxas na abertura, para saques:

	A vista
Londres	57$153
Paris	$630
Zurich	3$356
Hamburgo	4$150
Milão	$905
Lisbôa	$535
Madrid	1$450
Bruxellas	2$420
Nova York	12$420
Buenos Aires	4$280
Montevidéo	7$000
	A 90 d/v.
Londres	56$783

PARA COMPRAS

A 90 d/v.	
Libra	56$850
Dollar	12$060
Franco	$640
Lira	$863
Marco	3$385
A vista	
Libra	56$250
Dollar	12$160
Franco	$645
Lira	$865
Marco	$945
Pelo Cabo	
Libra	56$450
Dollar	12$210

NO FECHAMENTO

	A' vista
Para saques:	
Londres	57$365
Paris	$630

A's outras moedas mantiveram as mesmas cotações anteriores.

	A 90 dias
Londres	56$994

PARA COMPRAS

A 90 dias	
Libra	56$060
Dollar	12$030
Franco	$640
A' vista	
Libra	56$460
Dollar	12$150
Franco	$645
Pelo Cabo	
Libra	56$880
Dollar	12$210

O vale ouro foi 1$500, o Banco do Brasil emittiu para a Alfandega á razão de 6$786.

CAMARA SYNDICAL DOS CORRECTORES

Curso Official de Cambio e Moedas Metallicas

Praças	90 d/v.
S|Londres	56$338,888
Praças	A' vista
S|Londres	57$523,058
	4 11/64
S|Paris	$630
S|Italia	$905
S|Allemanha	4$150
S|Portugal	$537
S|Belgica (papel)	—
S|Belgica (ouro)	2$430
S|Hespanha	1$458
S|Suissa	3$356
S|Suecia	—
S|Noruega	—
S|Dinamarca	—
S|Syria e Palestina	—
S|Theco Slovaquia	$486
S|N. York	12$420
S|Montevidéo	7$000
S|B. Aires (peso papel)	4$280
S|B. Aires (peso ouro)	6$982
S|Holanda (florim)	6$962
S|Japão (yen)	3$550
S|Rumania	—
S|Austria	—
S|Canadá	11$830
S|Chile	—
Vales ouro por 1$000	6$786

MOEDAS

Libras esterlina ouro	103$500
Dollar (papel)	13$900
Lira (papel)	$750
Escudo (papel)	$660

CAMBIO EM NOVA YORK

O mercado de cambio abriu e funccionou, hontem, em Nova York com as seguintes cotações em vigor sobre as praças:

Londres	4.47 1/2
Berlim	23.80
Paris	5.28
Amsterdam	54.42
Zurich	19.32
Madrid	11.27
Genova	7.68
Bruxellas	18.80

INTERMEDIARIO

Londres	4.49
Berlim	23.90
Paris	5.21 1/2
Amsterdam	54.47
Zurich	19.38
Madrid	11.34
Italia	7.91 1/2
Bruxellas	19.00

CAMBIO EM LONDRES

O mercado de cambio abriu, hontem, em Londres com as seguintes cotações em vigor sobre as praças:

Nova York	5.46 1/2
Berlim	13.57
Paris	84.47
Amsterdam	8.20
Zurich	17.09
Madrid	39.53
Genova	62.97
Bruxellas	23.67

FECHAMENTO

Nova York	4.47
Berlim	13.90
Paris	84.35
Amsterdam	8.20
Zurich	17.11
Madrid	39.55
Genova	7300
Bruxellas	23.73

CAFE'

O mercado do disponivel do café transcorreu ainda, hontem, em posição calmo e com baixa de $200 no typo 7 que ficou cotado em 9$800 por dez kilos de café.

No Centro de Commercio de Café, foram vendidas até ás 11 horas 3.029 saccas e mais tarde 693 saccas, perfazendo um total do dia de 3.722 saccas.

O mercado a termo não funccionou.

Para diversos typos vigoraram os seguintes preços, por dez kilos de café:

Typo 3	11$000
Typo 4	10$700
Typo 5	10$400
Typo 6	10$100
Typo 7	9$800
Typo 8	9$500
Pauta semanal de 7 a 13 do corrente	1$000
Imposto ouro (Minas)	3$000
Imposto ouro (Estado do Rio)	5$000

Entradas, embarques e existencia de café na praça do Rio de Janeiro em 8 de agosto de 1933

E. F. C. do Brasil:	
São Paulo	245
Minas Geraes	1.632
Total	1.877
E. F. Leopoldina:	
Minas Geraes	3.343
E. F. C. do Brasil:	
Rio de Janeiro	481
E. F. Leopoldina:	
Rio de Janeiro	3.130
Arm. Reg. de Nictheroy	284
Total geral	9.115
De 1 do mez	62.996
Até esta data	72.111
Existencia anterior dia 7	3331.137
Entradas de hoje	9.115
Café entregue 10 % bonificação	1.003
Embarques:	
	341.855
Europa — Oéste e Norte	1.470
Africa — Oéste e Norte	380
Somma dos embarques	1.850
De 1 do mez até dia 7	87.569
Até esta data	89.419
Retirado do Mercado	40
De 1 do mez até dia 7	837
Até esta data	877
Consumo local diario	500
Existencia ás 17 horas	338.865

EXPORTAÇÃO DE CAFE' PELO PORTO DE SANTOS

Durante a semana de 31/7 a 4/8

Destino e numero de saccas:	
Antuerpia	25.069
Cabo	5
Boston	1.600
Bremen	119
Baltimore	250
Cabotagem	76
Dunquerque	197
Danzig	194
Gydina	52
Gottemburgo	4.852
Houston	13
Havre	8.822
Hamburgo	10.754
Helsingborg	1.351
Jefle	701
Londres	75
Malmoé	1.071
Nova York	97.663
Nova Orleans	33.652
Neufahrwasser	125
Portland	1.123
Rotterdam	11.018
Rio da Prata	468
São Pedro	1.740
S. Francisco	2.203
Seatle	605
Stockholmo	7.245
Tacoma	550
Vancouver	595
Total de café exportado	210.041

ASSUCAR

O mercado do disponivel do assucar trabalhou ainda, hontem, com os mesmos caracteristicos dos dias anteriores.

O mercado trabalhou em posição calmo e com os diversos typos com os preços inalterados.

O mercado a termo não funccionou.

Para diversos typos vigoraram os seguintes preços por sacco de 60 kilos:

Branco crystal de	50$ a 51$000
Crystal amarello de	44$ a 45$000
Mascavos, nominal.	
Mascavinhos, nominal.	

MOVIMENTO ESTATISTICO

O movimento estatistico do mercado do dia 7, constou do seguinte:

Entraram de Campos, 8.699 saccos e sairam 9.397 saccos, ficando em stock no mercado 26.453 saccos.

ALGODÃO

O mercado do disponivel do algodão trabalhou ainda, hontem, em posição estavel, e com os diversos typos com os preços inalterados.

O mercado não operou.

Fibra longa:	
Typo 3	43$000 a 43$000
	Seridó
Typo 4	41$000 a 42$000
Fibra média	Sertões
Typo 3	40$000 a 41$000
Typo 5	37$000 a 38$000
Fibra curta:	Mattas-Paulistas
Typo 3	35$000 a 36$000
Typo 5	33$000 a 34$000
Typo 3	38$000 a 39$000
Typo 5	36$000 a 37$000

MOVIMENTO ESTATISTICO

O movimento estatistico do mercado do dia 5 constou do seguinte.

Entradas não houve.
Sahiram 17 fardos.
Ficaram em stock, 8.650 fardos.

TITULOS

O mercado de titulos abriu e funccionou, hontem, com um numero regular de negocios realizados. Na Bolsa de Fundos Publicos foram effectuados os seguintes negocios:

APOLICES

Uniformisadas	872$000
Uniformisadas	876$000
Divisões Emissões nom.	870$000
Diversas Emissões nom.	873$000
Diversas Emissões nom.	874$000
Diversas Emissões nom.	875$000
Diversas Emissões nom.	870$000
Diversas Emissões nom.	876$000
Diversas Emissões port.	878$000
Diversas Emissões port.	879$000
Diversas Emissões port.	878$000
Municipaes 1906 port.	162$000
Municipaes (1917) port.	158$000
Municipaes de (1920) port.	158$000
Municipaes de (1931) port.	176$000
Municipaes de (1931) port.	175$500
Municipaes de (1931) port.	177$000
Municipaes de (1931) port.	177$500
Municipaes de (1931) port.	178$000
Municipaes de (1931) 1931, port.	179$000
Municipaes 1931 decreto 3264 port.	176$000
Municipaes 1931 decreto 3264 port.	176$000
Obrig. de Thezouro 1930	993$000
Obrigs. Ferroviarias 1ª	1:010$000
Obrigs. Ferroviarias 3ª	1:010$000
Obrigações de Minas .. 500$000	515$000
Obrigações de Minas .. 1:000$000	1:039$000
Obrigações de Minas .. 1:000$000	1:000$000
Estado do Rio 4% port.	103$500
Estado de Minas 5% nom.	705$000

DEBENTURES

Mercado Municipal	210$000
Docas de Santos	198$000
Docas de Santos	189$000

ALVARA'

Municipaes 1920 port.	157$500

ULTIMAS OFFERTAS

Uniformisadas de 1:000$000 882$ 878$000; Emprestimos Nacional de 1903 port. 920$000; Dividas Emissões de 5% nom. 888$000; 880$000; Dividas emissões de 1:000$000 nom. 880$000; 878$; Obrig. Rodoviarias port. 1:14$; Obrig. do Thezouro Nacional de 1921 999$000, 997$000; Obrig. Rodoviarias 3ª emissão 1:015$000 1:010$000; Municipaes 1903, port. 163$000, 162$; Municipaes 1914 port. 158$500, 158$000; Municipaes 1920 port. 150$000; Municipaes 1931 port. 177$000, 176$000; Municipaes 7% Dec. 1535 177$, 175$500; Municipaes 7% Dec. 7% Dec. 1622 172$000; Municipaes 8% Dec. 1933 187$000; Municipaes 7% Dec. 1999 190$000; Municipaes 7% Dec. 2097, 174$; Municipaes 7% Dec. 2339, 175$, 173$000.

MUNICIPAES DOS ESTADOS

Pref. Alegrete 1:000$000; Prefeitura S. Leopoldo 1:000$000; Pref. Gravatahy 1:000$000.

ESTADUAES

Minas Geraes de 1:0000$000. — ant. 703$000; Minas Geraes de 1:000$000 port. 5% 708$000. 705$000; Minas Geraes de 1:000$, nom. 5% 650$000; Obrig. Minas 1:040$000$000 1030$000; Rio de Janeiro de 500$000 port 8% 448$, 445$000; Rio de Janeiro de 100$000 port. 1:035$000, 1025$000

Bancos:

BANCOS & COMPANHIAS

Bôa Vista	—	515$000
Commercio	130$000	125$000
Funccionarios	48$000	—
Mercantil	500$000	450$000
Portuguez	78$000	75$000
Confiança	100$000	10$000
Varegistas	1:500$	1:300$
E. FERRO E CARRIS		
Minas S. Jeronymo	119$000	—
Jardim Botanico	145$000	—
Docas de Santos	240$000	—
Docas de Santos	239$000	—
Mercado	260$000	—

DEBENTURES

Confiança	110$000	100$000
Progresso Industrial	—	156$000
Cot. aGvea	—	190$000
D. Bahia	—	37$000
Docas de Santos	190$000	183$000
Nova America	—	1:015$000
Edificadora	192$000	190$000
Mercado	210$000	209$000
Bellas Artes	204$000	201$000
TECIDOS		
America Fabril	190$000	180$000
Alliança	100$000	—
Confiança Industrial	303$000	—
Corcovado	50$000	40$000
Nova America	170$000	—
Manufatora	80$000	70$000
Prog. Industrial	90$000	75$000
I.. resso	v0..	
Taubaté Industrial	520$000	—
Brasil Industrial	—	400$000
Petropolitana	—	95$000

Movimento de vapores

ESPERADOS

Nacionaes e estrangeiros

DOS ESTADOS UNIDOS

Nova York e esc., "Eastern Prince"	11
Nova York e esc., "Wester World"	18
Nova Orleans e esc., "Lages"	25
Nova York e esc., "Western Prince"	25

DA EUROPA

Hamburgo e esv., "General Artigas	10
Southampton e esc., "Asturias"	12
Bordéos e esc., "Belle Isle"	13
Amsterdam e esc., "Zeelandia"	14
Hamburgo eesc., "R. Soares"	15
Stockholmo e esc., "P. Christophersen	16
Bremen e esc., "Sierra Salvada"	17
Liverpool e esc., "H. Monarch"	21
Hamburgo e esc., "Monte Sarmiente"	22
Marselha e esc., "Mendosa"	23
Bordéos e esc., "Massilia"	24
Cardiff e esc., "Ubá"	25
Havre e esc., "Eubéo"	25
Londres e esc., "A. Star"	28
Southampton e esc., "Almanzora"	28
Genova e esc., "Duilio"	29
Hamburgo e esc., "Siqueira Campos"	30

DO RIO DA PRATA, ETC.

Rio da Prata, "Neptuna"	9
Idem, General Osorio"	9
Idem, "Southerns Prince"	10
Idem, "Cap Arcona"	12
Idem, "Indier"	12
Idem, "Mercator"	12
Idem, "Delambre"	12
Idem, "Arlanza"	13
Idem, "Alcyone"	14
Idem, "Madrid"	15
Idem, "High Brigade"	15
Idem, "Formose"	15
Idem, "A. Legion"	17
Idem, "Lima"	18
Idem, "Monte Olivia"	19
Idem, "Campana"	20
Idem, "C. Biancamano"	20
Idem, "Almeda Star"	22
Idem, "Eastern Prince"	24
Idem, "B. Ayres Maru'"	25
Idem, "P. Giovanna"	27
Idem, "Asturias"	27
Idem, "Espana"	29
Idem, "Belle Isle"	30
Idem "Western World"	31
Idem, "Atrida"	31

DE CABOTAGEM

P. do Sul, "Mantiqueira"	9
Belém e esc., "Poconé"	10
P. do Sul, "S. Negra"	10
P do Sul "Annibal Benevolo"	10
Itajahy, e esc., "Tutoya"	11
Laguna e esc., "A. Nascimento	11
P. do Sul, "Anna"	12
Santos, "Barbacena"	13
Cabedello e esc., "Campinas"	14
P. do Sul, "Aratimbó"	15
Florianopolis, "Una"	16
Belém e esc., "Rodr. Alves"	17
P. do Sul, "Serra Azul"	20
Santos, "Aracaju'"	28
P. do Sul, "S. Grande"	30
Santos, "Camamu'"	31
Bahia e esc., "Alice"	10
P. do Sul, "Aarary"	10
Cabedello e esc., "Herval"	10
Cabedello e esc., "Araraquara"	10
Portos do Sul, "Itahité"	10
Belém e esc., "Almirante Jaceguay"	11
P. do Sul, "Itaberá"	11

VAPORES A SAIR

Para os Estados Unidos

N. York e esc., "Southern Prince"	10
N. Orelans e esc., "Barbacena"	14
Nova York e esc., "American Legion"	17
Nova York e esc., "Eastern Prince"	24
Nova Orleans e esc., "Aracaju'"	29
Nova Orleans, "Aracaju'"	29
Nova York e esc., "Western World"	31
Em setembro:	
Nova York e esc., "Camamu'"	2
Idem, "Western Prince"	7

PARA A EUROPA

Afsterdam e esc., "Flandria"	8
Trieste e esc., "Neptuna"	9
Hamburgo e esc. "Gen. Osorio"	9
Hamburgo e esc., "Cap-Arcona"	12
Antuerpia e esc., "Indier"	12
Liverpool e esc., "Delambre"	12
Finlandia e esc., "Mercator"	12
Southampton e esc., "Arlanza"	13
Rotterdam e esc., "Alcyone"	14
Rotterdam e esc., "Alcyone"	14
Bremen e esc., "Madrid"	15
Londres e esc., "H. Brigade"	15
Hamburgo e esc., "Cuyabá"	15
Havre e esc., "Formose"	15
Amsterdam e esc. "Monteferland"	17
Finlandia e esc., "Lima"	18
Hamburgo e esc., "Monte Olivia"	19
Hamburgo e esc., "Siris"	19
Marselha e esc., "Campana"	20
Genova e esc., "Conte Biancamano"	20
Londres e esc., "Al Star"	22
Genova e esc., "Principessa Giovana"	27
Southampton e esc., "Asturias"	27
Hamburgo e esc., "Hespanha"	27
Amsterdam e esc., "Zeelandia"	29
Londres e esc., (H. Patriot"	29
Bordéos e esc., "B. Isle".	30
Hamburgo e esc., "Raul Soares"	30
Antuerpia e esc., "Astrida"	31
Em setembro:	
Bordéos e esc., "Massilia"	2
Marselha e esc., "Mendoza"	5
Bremen e esc., "SCierra Salvada"	5

PARA O RIO DA PRATA, ETC.

R. da Prata, "Gen. Artigas"	10
Japão (via cabo) "Ariona Maru'"	11
R. da Prata "Eastern Prince"	11
Idem, "Belle Isle"	12
R. da Prata, "Asturias"	13
R. da Prata, "Zeelandia"	14
Idem "Egantier"	15
Rio da Prata, "Sierra Salvada"	17
Idem, Western World"	18

POR CABOTAGEM

Areia Branca e esc: "Campeiro"	9
Aracaju' e es., "Itatinga"	9
P. do Sul, "Piauhy"	9

ALFANDEGA

Renda arrecadada, hontem, nesta repartição:

Ouro	164:571$800
Papel	76:538$240
Total	241:159$840
Sellos	30:0?1$440
Renda de 1 a 8 do corrente	2.487:551$270
Em egual periodo de 1932	2.738:834$210
Differença maior em 1932	301:283$070

INSPECTORIA DO TRAFEGO

INFRACÇÕES DO REGULAMENTO DE VEHICULOS DO DIA 8

Angariar passageiros — 16.001 — P. 1105.

Contramão — Carrinho 381.

Contramão de direcção — 3475 — 4549 — 6867-C.

Desobediencia ao signal — P. 12.927 — 13.000 — 16.701 — 17.009 — C. 3861 — 5911 — O. 46 — 69 — 316 — 410 — Bonde 191, R.° 637) — C. D. 48 — S. P. 14 — S. P. 1. 9241 — Exp. 29 — 442 — 7373 — 7790 — 3900 — 8036.

Desobediencia ás ordens de serviço — 13.120.

Excesso de velocidade — C. 742 — 400 — O. 78 — 85 — 305 — 313 — 324 — 444 — 477 — 531 — P. 1220.

Interceptar o transito em geral — 11.601.

Meio fio e bonde — C. 4337 — O. 243 — P. 5098 — 8276.

Não diminuir a marcha em cruzamento, escola, etc.—O. 357.

Passar a frente de outro omnibus — O. 12.

Falta de attenção e cautella — (C. S. P. 21. 148) — Caminhão L. P. 143 — Caminhão L. P. 167 — P. 361 — 4384 — 4094 — 5908 — 8654 — 3216 — (Bonde R.° 3146) — (Bonde 703 R.° 3526) — (Bonde 455 R.° 3256).

Falta de matricula — 10.217 — 12.116 — 14.708 — C. 862 — C. 2525 — C.3428 — C. 4828 — C. 4392 — Caminhão 420 — M. G. 45. 13 — S. P. 124 — R. J. 27 — 5343 — S. P. 1. 8456 — S. P. 1. 13.414 — P. 0411.

Falta de carteira — 13.601 — 10.083 — Carrocinha — 1723 — Carrinho 2081 — Caminhão 551 — Carro de boi 1526 — P. 3605.

Desuniformizado — C. 1313 — 8565 — 8745.

Falta de documentos — Exp. 67.

Falta de licença — C. 100 — 2.044 — Carroça de leite 2661.

Falta de busina ou inutilizada — C 6771.

Falta de lanterna — Bycicletta 2388.

Falta de averbação de transferencia de local — 15.386.

Lanternas apagadas — 14.644 14.649 — C. 6623 — 666.

Deficiencia de freios—P. 14.770 — 15.792 — C. 3014 — 4215 — 4375.

Direcção entregue — Caminhão — 218 — Carro de boi 2284.

Desobediencia ao signal para ser fiscalizado — P. 10.914 — 6704 — 7125 — C. 1442.

Estacionar em logar não permittido — O. 496 — (Bonde 15) — Carinho 1912 — P. 16.063 — P. 2799 — 4736 — 5148 — 9463 — 10.402.

Fazer experiencia em ponto de estacionamento — C. 2370.

Napoleão de Alencastro Guimarães — Depositario Judicial
RUA CANDELARIA, 80 — TELEPHONE: 3-3208.

LINHA RAPIDA DE PASSAGEIROS

NORTE
Araranguá
Sairá amanhã, 10 do corrente ás 10 horas, para:
VICTORIA, 6ª-feira
BAHIA, Domingo
MACEIO', 2ª-feira
RECIFE, 3ª-feira
CABEDELLO, 4ª-feira
Proxima saida Aratimbó, em 17 do corrente.

SUL
Araraquara
Sairá hoje, 9 do corrente, ás 15 horas, para:
SANTOS, 5ª-feira
R. GRANDE, Sabbado
PELOTAS, Sabbado
P. ALEGRE, Domingo
Proxima saida: Campinas, (não recebe passageiros) em 16 do corrente.

PASSAGENS: — S. A. Martinelli — Av. Rio Branco, 108 — Tel. 3-3900. — Expринter — Av. Rio Branco n. 57. Tel.: 4-2785 — S. A. V. I. — Av. Rio Branco, 21. Tel.: 3-0476.7.

CARGUEIROS

NORTE
Campeiro
Sairá hoje, para:
Aracaju',
Maceió,
Recife,
Cabedello,
Natal,
Aracaty,
Ceará
Amarração,
Parnahyba,
(v. Amarração)
Camocim
e Areia Branca

SUL
Portugal
Sairá, em 12 do corrente, para:
Santos, R. Grande e Porto Alegre.

Cte. Castilho
Sairá, amanhã, para:
Santos, S. Francisco, Paranaguá e Antonina.

PRAÇA E FRETES: — Affonso Silva — Tel.: 4-1890 — Rua dos Mercadores n. 12. — Embarques no armazem 11.

PARA
Cambio — Saques, Moedas — Titulos — Apolices — Acções
CONSULTEM A
C. I. T. A. (Percy D. Levy)
RUA DA CANDELARIA, 78 — TEL. 3-5786

Bangú, Palestra, Portugueza e Bomsuccesso Decidirão Domingo Proximo a "Leaderança" do Campeonato Brasileiro de Profissionaes

FOOT-BALL

Os jogos de domingo

LIGA CARIOCA

Bomsuccesso x Portugueza.
Amadores: Bomsuccesso x Vasco — Campo: C. R. Vasco da Gama, em São Januario.
Fluminense x Ypiranga.
Amadores: Fluminense x Flamengo.

APEA

Corinthians x America.
Palestra x Bangú.

SUB-LIGA CARIOCA

No campo da rua Licinio Cardoso, o Edison terá a visita do Modesto, que no ultimo domingo derrotou o varguardeiro. Deve ser uma partida movimentada. Os juizes: Edmundo Martins Gomes, juiz amador; Pedro Dias Pinheiro, juiz profissional; J. Motta e Souza, chronometrista.

Na ilha do Governador, o forte conjunto do Del Castilho enfrentará o Jequiá, tambem sério concurrente.

Os juizes: Euclydes Telemaco do Nascimento, juiz amador; Luiz Pellucio, juiz profissional; Antonio Souza Varejão, chronometrista.

AMEA

O campeonato ameano proseguirá domingo, com a realização destas pelejas:

Andarahy x Engenho de Dentro — No campo da rua Barão de São Francisco Filho.

Confiança x Brasil — No campo da rua General Silva Telles.

O proximo baile do Commercial do Mercado F. Club

O Commercial do Mercado F. C. commemorando os seus dois annos de victorias e glorias, abrirá no dia 12 do corrente, os seus salões que estão sendo caprichhosamente ornamentados para mais um baile. Para maior brilho tocará a "Jazz Cruzeiro do Sul". Os associados terão ingresso mediante apresentação do recibo n. 7 ou 8.

O proximo festival do Combinado S. A. O.

Deverá realizar-se no proximo domingo, 13 do corrente, em sua praça de sports, sita á rua José do Patrocinio n. 51 (Andarahy), uma grande parada sportiva em homenagem ao seu 1º anniversario.

Magros x Gordos.
11 Diabos x Light Fiscalização.
Souza Aguiar x Tintas Sardinha.
Del-Mare x Jardim Botanico.

Haverá uma rica taça denominada "Sympathia" para o club que maior numero de tombolas passar.

BASKET-BALL

Ultimas resoluções da directoria da L. C. B.

Na reunião de directoria da L. C. B., realizada em 5 do corrente, foram tomadas as seguintes resoluções:

a) approvar a proposta do director de juizes e representantes "ad referendum" do Conselho Supremo;

b) chamar a attenção dos apontadores para que exijam do amador, quando assignar a summula de um jogo, declarar na mesma a sua qualidade de capitão;

c) adquirir 20 exemplares das Regras de Basketball, actualmente em vigor;

d) dar publicidade ás novas Regras de Basketball, ultimamente approvadas;

e) propôr ao Conselho Supremo de accordo com o artigo 20, do Regulamento Geral da Organização Interna, que nos Campeonatos e Torneios disputados em um unico turno, a percentagem que cabe ao club local será dividida com o seu adversario.

REMO

As regatas de domingo proximo promovidas pelo Vasco

1º pareo — Yoles a 4 — Principiantes — A luta vae ser renhida entre o S. C. Fluminense e o Natação. Flamengo e Vasco da Gama poderão aproveita!-a.

2º pareo — Yole sgigs a 2 — Novissimos — Guanabara, Flamengo e Natação disputarão a ponta.

3º pareo — Double-scull — Novissimos — Vasco da Gama e Boqueirão, para a dupla.

4º pareo — Double-scull — Seniors — Honra — Vasco da Gama franco favorito.

5º pareo — Yoles a 8 — Principiantes — A corrida vae ser sensacional. Quem vencerá? Estão bons: Internacional, Natação e Boqueirão.

6º pareo — Out-riggers a 4 — Seniors — P. C. Prefeitura Municipal — A ponta está entre Flamengo, Vasco da Gama e Botafogo.

7º pareo — Gigs a 4 — Novissimos — Internacional e Flamengo.

8º pareo — Double-sculls — Juniors — Natação, Guanabara e Vasco da Gama.

9º pareo — Centro Militar de Educação Physica.

10º pareo — Yoles-gigs a 2 — Juniors — Guanabara, Flamengo e Boqueirão.

11º pareo — Single-scull — Seniors — Flamengo, Botafogo e Guanabara.

12º pareo — Out-riggers a 2 — Seniors — Honra — Vasco da Gama, Guanabara e Flamengo.

13º pareo — Single-scull — Juniors — Flamengo, Guanabara e Boqueirão.

14º pareo — Out-riggers a 4 — Juniors — Internacional, Botafogo e Vasco da Gama.

15º pareo — Yoles-franches a 8 — Novissimos — O celebre conjunto rubro-negro continará a serie de victorias.

16º pareo — Marinha.

UM ESPECTACULO DE GRANDES PROPORÇÕES

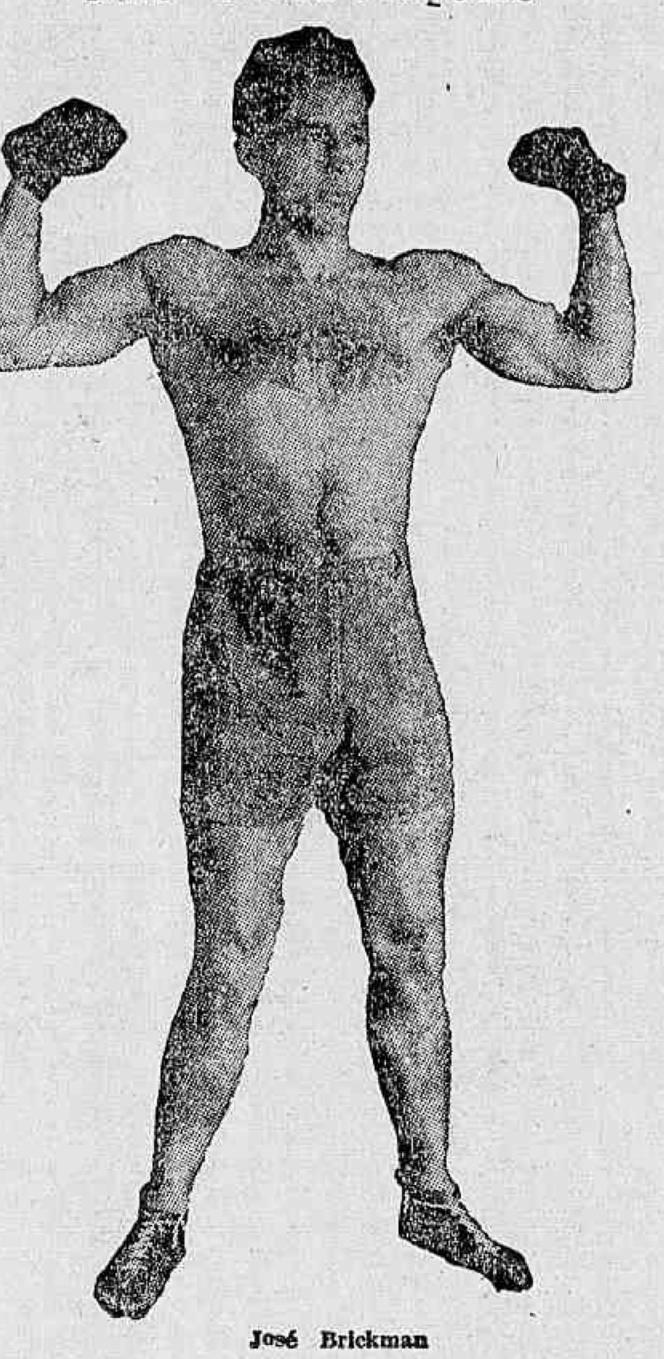

José Brickman

Os combates que compõem o programma do espectaculo annunciado para o proximo dia 17, vêm sendo discutidos com invulgar interesse nas rodas do pugilismo.

Trata-se de saber se Bianna, o homem que reappareceu a todos surpreendendo, estará em condições de vencer Rodrigues, o terrivel pelejador portuguez.

Ha os que consideram o Leão do Norte" capaz de derrubar qualquer pugilista de sua categoria não lhe faltando, para isso, coragem e disposição.

E os que assim pensam, argumentam justamente, com a sua victoria sobre Rubens Soares.

O "Moreno" é precavido, possuindo, ademais, uma privilegiada distenção de braços.

Com tudo isso, Bianna conseguiu attingil-o impondo-lhe, quasi, o apavorante knock-cut".

Rodrigues é o inverso de Rubens Soares.

Terá, portanto, de combater a meia distancia, sendo alvo mais facil para o adversario.

Forçosamente Bianna o attingirá com mais facilidade, não sendo, assim, descabida, a esperança dos seus admiradores de que consiga elle um triumpho espectacular.

O pupillo de Caverzasio, além do mais, gosta do jogo franco, da troca de golpes quasi sempre perigosa.

Esse será outro factor de belleza da luta que, estamos certos, assumirá proporções de verdadeira ferocidade tal a disposição de espirito dos contendores, ansiosos por um desfecho em que haja a contagem fatal dos dez segundos.

BRICKMAN x CARLOS ABATE — Outro combate de fundo da noitada e que promette phases sensacionaes, será o de Carlos Abate com José Brickman.

O pugilista uruguayo que estreou ainda em incompleta fórma, não deu a justa impressão do seu valor, muito embora tivesse actuado magnificamente conseguindo um empate com Antonio Rodrigues.

Agora, elle está em melhores condições, perfeitamente treinado e disposto a vencer de modo positivo.

Terá, porém, o uruguayo de se empregar a fundo para vencer Brickman, pois o pugilista gaucho possue grandes qualidades de pelejador sendo, demais, um homem aggressivo e corajoso, em cuja frente qualquer adversario estará na imminencia de um knock-out.

A primeira luta de profissionaes do programma, será travada entre Manoel Pires e Attilio Loffredo.

Tornam-se dispensaveis grandes commentarios em torno do combate.

Os dois adversarios são summamente conhecidos e na reunião em que elles figurem, o publico comparece em massa. E' porque ambos se fizeram admirados pelo modo de combater, em que a coragem se allia a uma combatividade extraordinaria. A peleja entre elles, portanto, apresentará aspecto de verdadeiro sensacionalismo, sendo difficil qualquer prognostico sobre seu vencedor.

Tres lutas de amadores completarão o programma do dia 17 proximo.

O LOCAL DA REUNIÃO

Será o antigo campo da rua Riachuelo que se apresentará completamente remodelado.

TENNIS

Mais uma vez se defrontarão os azes do Rio e de São Paulo

Para os jogos interestaduaes de tennis entre cariocas e paulistas marcados para 12 e 13 do corrente a Federação escalou os seguintes tennistas: Ricardo Pernambuco, Humberto Costa, José de Verda, Eurico T. de Freitas. Oswaldo de Freitas. Alberto Lage, Victor Lage, Cesarino Rangel, Guilherme Prechel, Florence Teixeira, Odette Monteiro e Marcelle Hardy.

NATAÇÃO

O S. C. Germania de S. Paulo inaugurará a 17, sua piscina

O S. C. Germania, de São Paulo vae inaugurar a sua piscina no dia 17 de setembro, tendo convidado para isso uma equipe de natação e um quadro de water-polo da entidade carioca.

O jogo de water-polo será com o team da Federação Paulista e, as provas de natação, para as quaes foi convidada tambem a Liga da Marinha são as seguintes: 100, 400, 800 e 4 x 100, nado livre. 100 de costas e 200 de peito, para homens, e 100 nado livre para moças.

Dr. Brandino Corrêa

Molestias do apparelho Genito-Urinario no homem ou na mulher — OPERAÇÕES — Utero, ovarios, prostata, rins, bexiga, etc. Cura rapida por processo moderno, sem dôr, da

GONORRHE'A

e suas complicações — Prostatites, orchites, cystites, estreitamentos, etc. Diatermia, Darsonvalização. — Rua Republica do Peru n.º 23, sob. das 7 ás 8 1|2 e das 14 ás 18 horas. Domingos e feriados das 7 ás 9 hs.

NICTHEROY SPORTIVO

AINDA O INITIUM DA ALLIANÇA NICTHEROYENSE — O FONSECA MULTADO — A REGATA DO C. R. ICARAHY

Domingo ultimo, realizou-se no campo do Fonseca A. C., gremio filiado á Anea, o torneio inicial de uma nova entidade.

A proposito dessa reunião, em todos os pontos onde costumam se reunir os desportistas da vizinha capital fervilham os mais desencontrados commentarios. Não constituissem elles, na sua maioria acerbas criticas á administração da entidade, jamais teriamos procurado emittir, sobre tal assumpto a nossa opinião.

As leis da Anea, prohibem que os gremios filiados cedam seus campos a entidades ou clubs não federados.

Por certo que a directoria da agremiação proprietaria da praça de sports da Alameda, não ignorava tal dispositivo da lei, entretanto o burlou.

Negligente maior, entretanto, foi a administração da Anea, que podia ter impedido a consummação desse facto pois, o festival fôra annunciado com grande antecedencia, evitando assim que os mais "realistas" affirmassem ter aquella entidade agido, para satisfazer necessidades de sua situação financeira.

Não acreditaremos que, para o futuro, não só clubs como elementos pertencentes aos mesmos transgridam os dispositivos das leis que regem a Anea, offerecendo ao publico o espectaculo que foi dado observar na tarde de domingo no campo do Fonseca, e que só um rigoroso inquerito segundo o testemunho de pessoas insuspeitas, revelará.

M. C.

O FONSECA MULTADO

O presidente da Anea multou em 100$000 o gremio da Alameda, por ter sua directoria cedido o seu campo a uma entidade não filiada.

C. R. ICARAHY

Assembléa geral

1ª CONVOCAÇÃO

De ordem do sr. presidente, communico que, hoje, quarta-feira, 9, será realizada uma reunião da assembléa geral para tratar da reforma dos estatutos, ás 8,30 da noite, á praia de Icarahy, 63, na séde deste club, estando convidados todos os associados quites com a thesouraria do club. — Octavio Caminha, secretario.

GREMIO LUSO-BRASILEIRO (Official)

De ordem do sr. presidente, convido os senhores associados para se reunirem amanhã, quinta-feira, 10, em assembléa geral ordinaria, ás 20 horas, afim de resolverem a seguinte ordem do dia:

a) leitura do relatorio;
b) eleição da nova directoria;
c) interesses geraes.

Secretaria, em 7-8-1933. — Vivaldi J. Neves, 1º secretario.

ACTOS DO PRESIDENTE DA ANEA

O sr. Affonso de Magalhães assignou os seguintes actos:

Mandando louvar nos seus assentamentos, para os effeitos da lei, os amadores que constituiram o seleccionado da Anea, que, em 6 do corrente, enfrentou, em S. Gonçalo, a selecção da Associação Gonçalense de Esportes Athleticos.

—— Multando em 100$000 o Fonseca A. C., por ter no dia 6 do corrente, cedido o seu campo a associação não filiada, em franca desobediencia do dispositivo do artigo 143 do Regulamento de football.

YPIRANGA F. C. (Official)

De ordem do sr. presidente, convido os senhores socios que se acham em gozo de suas regalias sociaes para comparecerem em nossa séde social, hoje, quarta-feira, 9, afim de se reunirem em assembléa geral extraordinaria, primeira convocação, ás 20 horas, e a segunda, ás 21 horas, para tratarem as seguintes ordens do dia:

a) eleição de cargos vagos;
b) interesses geraes.

Hugo Moreira de Azevedo 2º secretario.

!FOI ANNULLADA A PARTIDA FONSECA x BYRON

O presidente da Anea de accordo com o parecer do Departamento technico annullou o jogo realizado entre os clubs acima.

Está confirmada a noticia que sobre esse assumpto DIARIO CARIOCA vehiculou.

BENEPLACITO INCONSCIENTE

A commissão de pugilismo concedeu o seu beneplacito, no requerimento da empresa organizadora do espectaculo do campo de Sant'Anna. Antes não o fizesse.

Esse seu gesto, semelhante a tantos outros só serviu para demonstrar o quanto elle preza o nosso box.

Senão vejamos.

Senão vejamos. Quantos compareceram áquelle logradouro publico viram o descaso dos empresarios para sua obra, envolvendo publico, imprensa e a propria commissão.

Os lutadores que pisaram o "ring" armado no tanque ali existente, tiveram de se defrontar ás escondidas... da luz electrica.

E isto porque a commissão havendo já autorizado a reunião, não quiz voltar atrás.

Já seriam 21 horas quando interpellámos ao sr. Del Valle a razão da não effectivação de uma preliminar.

— Não tem luz.
— E os combates serão realizados?
— Sim.
— A's escuras?
— Não. Estão procurando o homem encarregado da cabine.

O homem não foi encontrado. Emquanto o procuravam, fomos á cata dos camarins. Andámos e, divisando um agrupamento no mictorio, quizemos saber do que se tratava. Não se admirem: o mictorio estava transformado em camarim!

Uma lampada não existia. Estava completamente ás escuras. Os boxeurs mudavam a roupa ao ar livre, valendo-se de um lampeão.

O medico da commissão chegou para cumprir seu dever. Effectuou-o, demonstrando verdadeira abnegação — ao ar livre.

Mesmo assim, o sr. Del Valle continuou na attitude anterior — os combates serão realizados.

E, erros por cima de erros, fatalmente, culminariam em erro maior.

Iniciaram-se as lutas. Appareceram os acrobatas — bons. Segue-se um ligeiro intervallo e vimos os dois jogadores de páu.

Em cima do quadrado, entraram a discutir Os reflectores, que estavam apagados, impediam o manejo dos cacêtes.

Finalmente, Villaça arranjou uma ripa e suspendeu os fios.

Proseguem os encontros e annunciam a semi-final — Waldemar Januario x Silvano Costa.

Regista-se um "clinch". Virgolino adverte Silvano. Este não se conforma. Desacata o juiz e a peleja terminou no 1º "round" com a desclassificação do portuguez.

Esperava-se o combate final. Com surpresa, realizam-se ainda duas preliminares.

Ahi, então, apparece Herminio, seguido de Manoel Fernandes.

Iniciado o 1º round, os dois procuraram agarrar o pescoço um do outro.

No segundo tempo, Herminio, que havia na phase anterior, usado de ponta-pés, continua a mesma pratica.

Foi melhor assim. Os dois se atracaram e Fernandes perdeu uma "gravata". Reiniciada a peleja, novo "bôlo" e os dois no chão. Desta feita, Herminio é attingido e procura se escapulir fugindo para fóra das cordas.

Vem ahi, então, o fecho da noitada.

Ernani, segundo principal de Herminio, numa attitude que implicou na derrota de seu companheiro (desclassificação), invadiu o "ring" e puxou Manoel Fernandes pelas pernas: verdade é que se diga: o juiz estava chamando a attenção de Fernandes para que largasse o golpe.

O segundo de Fernandes, por sua vez, entrou no "ring" e, zás — atracou-se com Ernani. Deante disto, vimos a invasão do quadrilatero. Evacuado este, duas phases nos foram offerecidas:

Villaça reclamando o "ring" que ficára "off-side" e a Commissão de Pugilismo, em vista do estado do "ring", transferindo "sine-die", o espectaculo.

Um conselho aos novos empresarios:

O Campo de Sant'Anna serviu para um acto serio — A proclamação da Republica.

A luta livre está sendo entre nós, vista como uma palhaçada.

Ora, pesando o que assistiu e o que ia presenciar, o velho campo irritou-se e graças ao "astral" arranjou o "sururú".

Procurem outro local se quizerem continuar com a Empresa.

O Campo de Sant'Anna para o sport dá sempre o contra, apesar dos beneplacitos da Commissão.

Quer outra prova? A reunião que tinha como finalistas — Roberto Coelho x A. Edde.

SWING

CASA DO CABOCLO
Empresa Paschoal Segreto
Direcção de DUQUE
Hoje — A's 4.15 — 8 e 9 1|2 horas.
Continuação do exito regional, de Ary Kerner e José Maria de Abreu.
PROMESSA
Com impagavel interpretação da nova e engraçadissima "trinca" — JARARACA, RATINHO e MATTOS.

LEILÃO DE PENHORES
EM 11 DE AGOSTO DE 1933
C. B. Aurea Brasileira
(FILIAL)
RUA SETE DE SETEMBRO, 187
O Catalogo será publicado no "Jornal do Commercio" no dia do leilão.

Dr. Asdrubal Rocha
Da Policlinica Geral, Clinica de molestias de Senhoras Diathermia. QUITANDA, 47-2.º, diariamente das 13 ás 17 horas. PHONE 4-1759

Indicador Profissional

Dr. Alvaro Moutinho
Doenças dos rins, bexiga, prostata, etc. Cura rapida sem dor da GONORRHÉA aguda ou chronica e suas complicações no homem e na mulher, prostatites, cistites, orchites, inflammações do utero, ovarios etc. Tratamento pela electricidade, Diathermia, D'Arsonvalização, Ozonothermia, Estreitamento da Urethra.
IMPOTENCIA
11 ás 18 — Buenos Aires, 77-1º
Consultas a preços reduzidos.

Clinica Medico-cirurgica
DR. AMERICO CAPARICA
Consultorios: Ruas Visconde do Rio Branco, 31 (sobrado) Telephone 2-2949
DIARIAMENTE DAS 3 A'S 7 HORAS
Residencia: Rua Paulo de Frontin n. 103 — 2º andar. Telephone: 2-7804.

Advogado
ROBERTO LYRA
PATROCINIO DE CAUSAS MEDIANTE CONTRATO.
Ed. "Jornal do Commercio", 1º S. 106—1.5982—16 ás 19.

CASA DE SAUDE
DA ASSOCIAÇÃO DOS CONSTRUCTORES CIVIS.
R. do Senado n. 213 — Tel. 2-0964. Director Dr. Julio Pinto Brandão. Cirurgia em geral, especialmente cirurgia do ventre e vias urinarias, fracturas e apparelhos Aberto á clinica de todos os senhores medicos.
PREÇOS MODICOS.

Gabinete de Raios X
DOS DRS.
VICTOR CÔRTES
E
PAULO CÔRTES
Radiodiagnostico, Exame radiologico a domicilio.
RUA DA ASSEMBLE'A, 73 1º andar.
—:— Tel.: 2-5330 —:—

RADIOGRAPHIAS DENTARIAS
"INSTITUTO RADIOTECHNICO DENTARIO — Director: Prof. Dr. José Arruda — Radiologistas: Drs. Zétho Caldas, José Bicudo Junior e Dioni Arruda.
Radiographias com positivo a cores, processo original de sua criação: 15$. Só o Negativo: 10$000.
Assembléa, 88-3º andar — Telephone: 2-3665.

Dr. Oliveira Botelho:
Tratamento pela vaccina do proprio sangue do doente — tuberculose, asthma, diabete, papo, certas segueiras, molestias da pelle etc. — 168, General Polydoro — 9 ás 11 — Tel.: 6-0575.

Dr. Newton Motta
Medico
(Do Hospital S. Francisco e Beneficencia Hespanhola)
MOLESTIAS DAS SENHORAS — CIRURGIAS — PARTOS
Consultorios: Rua dos Invalidos, 46-sob. Tel. 2-3554 — De 1 ás 2 horas e R. Leopoldina Rego, 32 (sub.)-Ramos — De 5 as 7. Residencia: R. Professor Gabizo 198 — Tel. 8-2643

Doenças ano-rectaes
Dr. Lauro Borges
Tratamento das hemorroidas sem operação e sem dor.
RODRIGO SILVA, 13-3º — 2-1250.

CASA DE SAUDE SÃO SEBASTIÃO
160—RUA BENTO LISBOA—160
Telephone: 5-4401 — 5-4002
DIARIAS DESDE 15$000
Situado no local mais aprazivel desta cidade. Aberta á clinica de todos os srs. medicos.
OPERAÇÕES E PARTOS
REGIMENS ALIMENTARES
Duchas, Raio X
Medico: dr. Cincinato Simões Corrêa — Director: Luiz Simões Corrêa.

Advogado
JACKSON GOMES DE SOUZA
Causas civeis, commerciaes e criminaes.
OURIVES, 5-4º andar
Phones: 2-0050 e 2-3838.

Dr. Henrique Baptista
E
Dr. Renato Baptista
PARTOS E MOLESTIAS DE SENHORAS.
RAINHA ELISABETH, 256 — Phone: 7-4613.
VISCONDE DE ITAMARATY, 14-A — Phone: 8-7887.

Preços de Crise
Obturação .. .. 10$
Pivot .. .. 35$
Corôa de ouro .. .. 40$
Dentadura até 14 dentes .. .. 100$
Pagamento parcelado — Garantia.
79, RUA BUENOS AIRES, 79
Clinica Dentaria Allemã

Hemorrhoidas, cura radical sem dor e sem operação. Doenças anorectaes, rectites, estreitamentos. Cirurgia do recto.
Dr. Joaquim de Oliveira
(Assistente de doenças do recto da Cruz Vermelha)
Rua Visconde Rio Branco, 31 — 1º andar, das 4 1|2 em deante — Tel.: 2-2049.

Dr. Oswaldo Barbosa
PROF. DE CLINICA MEDICA DA FACULDADE DE MEDICINA DO PARA'
Doenças do figado, estomago, pulmões e coração.
Installações completas de electricidade medica, raios X, alta frequencia, banhos, hydro-electricos e de luz, raios, infra-vermelhos e ultra-violetas.
EXAMES DE LABORATORIO.
CONSULTORIO: 7 de Setembro, 135, 3º andar — 2-0598. RESIDENCIA: — Rua Paulino Fernandes 82 — Botafogo. 6.2231.

Dr. Water B. Moreira
Molestias de utero, ovarios partos e operações.
RES.: FERREIRA DE ANDRADE, 42 — Tel. 6-2460.
CONS.: ARCHIAS CORDEIRO, Numero 198-sob.

Dr. Fernando Paulino
Cirurgia — Vias urinarias
Assembléa, 70-1º — Diariamente, de 3 ás 5. — T. 2.5261 — Sanatorio S. Geraldo, — 5 ás 7. — T. 6-0155.

Dr. Volta B. Franco
Assistente de Cirurgia e Gynecologia no H. da Gambôa. — Chefe de Vias Urinarias na S. M. C. dos Func. Municipaes OPERAÇÕES MOL. SENHORAS, VIAS URINARIAS.
Assembléa, 63-1º — 2.7019.
Vol. da Patria, 185. — 6-3272.

ADVOGADO EM S. PAULO
DR. PEDRO FRAGA
Causas civeis, commerciaes e criminaes — PRAÇA DA SE', 34-1º andar. Tel. 2.3235.

Dr. Lopes de Castro —
OCCULISTA HOMEOPATHA E CLINICA GERAL — Segundas, quartas e sextas-feiras, das 14 ás 16 horas, na rua Bethencourt da Silva, 21-2º-Sala 5 (edificio d'"O Globo") — Residencia, rua São Francisco Xavier n. 388 — Phone: 8-3885.

BLENORRHAGIA
Cura radical, no homem e na mulher, aguda ou chronica por mais antiga que seja em 10 injecções hypodermicas, indolores, sem reacção de especie alguma. Devolve-se a importancia total paga pela cura, em caso de possivel insuccesso.
Tratamento radical da prostatite, orchite, impotencia (no moço), estreitamento, corrimento, regra dolorosa, escassa ou demasiada, metrite, ovarite, esterilidade. Consulta gratis. Consultorio: 67 — RUA ASSEMBLE'A — 2 ás 4 — Telephone 2-3112 - Residencia 5-3984
DR. JORGE A. FRANCO.

VISTAM-SE NA
CASA WILSON
Alfaiataria e Chapelaria
Feitios de casimira desde 100$ — Chapéos finos de feltro e palha a preços sem competidor.
H. S. RAMALHO
RUA URUGUAYANA, 220
esq. de Theophilo Ottoni

O G. P. Cidade do Rio de Janeiro Esclarecerá Muitas Duvidas Deixadas Pela Disputa do Grande Premio Brasil

-:- TURF -:-

JOCKEY CLUB BRASILEIRO

PARA A REUNIAO DE DOMINGO, 13 DO CORRENTE, FICOU ORGANIZADO O SEGUINTE PROGRAMMA

1ª carreira — Premio "Pão de Asucar" — 1.600 metros — 4:000$000.

	Kilos
Socego	56
Caudal	56
Bon Ami	56
Lakin	50
Servidor	50
Cairelito	54
Anangel	50

2ª carreira — Premio "Corcovado" — 1500 metros — 4:000$000.

	Kilos
Copacabana	53
Confésion	52
Haragan	54
Ticket	54
Badana	52
Zumbaia	52
Zug	54
Zinnia	52
Uruá	52

3ª carreira — Premio "Gavea" — 1.600 metros — 5:000$000.

	Kilos
Velasquez	56
Plathero	51
Arauto	53
Guaxupé	48
Yeoman	53
Ygerne	51
Gallipoli	54

4ª carreira — Premio "Copacabana" — 1.750 metros — 4:000$000.

	Kilos
Taborda	50
Rex	48
Lolita	55
Hertz	53
Millaman II	52
Aveiro	56
O. K.	51
Fleche d'Or	53
Phebo	51

5ª carreira — Premio "Urca" — 1.600 metros — 6:000$000.

	Kilos
Forajido	56
Facelia	53
Ritual	51
Concordia	53
Hall Mark	52
Cabochard	53

6ª carreira — Premio "Tijuca" — 1.500 metros — 5:000$000.

	Kilos
Conqueror	53
Belotte	54
Allain	55
Mickey	53
Gran Mariscal	55
Beef	53
Libertino	50
La Sonkina	53
Menade	56
Bonete Azul	51
Tarso	50

7ª carreira — Premio "Guanabara" — 1.750 metros — 6:000$000.

	Kilos
Algarve	51
Good Money	55
Edda	54
Luctador	53
Padishah	56
Tritonia	53
Tempero	50

8ª carreira — Grande Premio "Cidade do Rio de Janeiro" — 3.000 metros — 50:000$000.

	Kilos
Sovereign	56
Nino	54
Honuendo	53
Caicó	47
Lemonition	56
Panache Royal	53
Bambú	56
Myrthée	56
Bel Ideal	56
Soneto	54
Kelani	53
Double Steel	53
Belfort	54
Fariseo	33

Premios do Betting: "Tijuca" — "Guanabara" e Grande Premio "Cidade do Rio de Janeiro".

A Commissão de Corridas em sessão de hontem deliberou dar como cumpridas as penalidades impostas aos cavallariços Jorge Julio de Souza, Antonio Julio de Souza e Adriano Landes.

A ida de Cartaginés a Palermo

Cartaginés é como se sabe o animal de actuação mais destacada, destas ultimas temporadas em Maronas.

O filho de Murmullo nunca chegou descollocado em Montevidéo, não obstante cumprir quasi vinte apresentações nas pistas uruguayas.

Animados com o contratempo de Cote D'Or, seus responsaveis resolveram envial-o á Palermo para disputar algumas provas do programma classico argentino, a primeira das quaes deveria ser o Premio "General Puyerredon", disputado no ultimo dia 30 em Buenos Aires. Os ultimos jornaes portenhos dão-nos agora o resultado deste classico. Caliban foi o vencedor, seguido a dois corpos e meio por Merezco a seis e meio por Carbonario e a uma distancia indefinivel por Cartaginés.

Como contrastam, pois, a ida de Origan a Maronas e a de Cartaginés a Palermo. Origan, logo na sua primeira apresentação no Uruguay venceu o G. P. "José Pedro Ramirez", deixando Cartaginés a tres corpos e meio. Este ultimo vae a Palermo e perde, por varios corpos para animaes como Merezco e Carbonario.

A Triplice Corôa Que Santarém Conquistou em 1928, Continuará, Ainda, Só de Posse do Filho de Novelty

Santarém, seguro pelo seu proprietario depois de vencer em 1928 o G. P. "16 de Julho"

Como sabemos, Santarem, no seu segundo anno de actuação nas pistas cariocas, levantando os Grandes Premios "Cruzeiro do Sul", "Dezeseis de Julho" e "Guanabara", desencantou a encantada triplice corôa, que, não obstante 41 annos de existencia até aquella época, não havia sido conquistada por cavallo algum outro do paiz. Explica-se esta difficuldade opposta á sua obtenção, não só por serem os tres premios provas das melhores dotadas do nosso programma classico reunindo, assim, os mais destacados parelheiros, como pelo longo espaço de tempo que vae do primeiro ao ultimo, isto é, do "Cruzeiro" ao "Guanabara".

Em Palermo o grande numero de parelheiros que se triplice-corôam, é devido á proximidade, de tempo observada entre os tres classicos, um disputado em principio de setembro, outro em principio de outubro, e o ultimo nos primeiros dias de novembro. Quanto mais dilatado fôr o prazo existente entre as tres provas dará mais opportunidade ao parelheiro, organismo sujeito ás maiores variações, de modificar o seu antigo estado.

Por isso, só mesmo estes cavallos phenomenaes, cuja qualidade seja tanta, que ainda decrescendo permitta-lhes impôr-se aos seus adversarios, poderão levantar a triplice-corôa.

Mossoró, que havia vencido o "Cruzeiro do Sul" e o "16 de Julho", apresentar-se-ia, pois, no G. P. "Guanabara" com muita chance. Infelizmente o filho de Galathéa não está entre os inscriptos do G. P. "Guanabara", de modo que a façanha de Santarém, podemos dizer que continuará ainda por muito tempo irreproduzivel. Aliás, caso o tordilho comparecesse, se encontrasse Young na sua melhor fórma, e tendo-se em conta a sobrecarga que o G. P. "Brasil" lhe acarretaria, iria encontrar no filho de Myragaia um obstaculo muito sério.

A ARTE DE EMBELLEZAR

LEITE DE BENJOIM

Preparado maravilhoso para amaciar, assetinar e aformosear a pelle

O Leite de Benjoim Tonifica e rejuvenesce a cutis, fi... o po de arroz, extingue as ... da pelle como sejam: pannos, manchas do rosto, sardas, espinhas, cravos, rugas, queimaduras do sol

O Leite de Benjoim preparado com o Benjoim de Siam e finamente perfumado e indicado pelas summidades medicas mundiaes.

A' VENDA EM TODAS AS PERFUMARIAS, PHARMACIAS DROGARIAS, EM TODOS OS ESTADOS DO BRASIL E NA

PERFUMARIA KANITZ

RUA 7 DE SETEMBRO, 127 E 129

DEMOCRATA CIRCO

RUA FIGUEIRA DE MELLO, II — PHONE: 8-5011

HOJE — ás 21 horas — HOJE

Monumental estrêa de O' CO'

e sua grande companhia de attracções e variedades — Os YUMAZETTIS, notaveis acrobatas — LES CASTELS, eximios malabaristas e equilibristas — Muitas novidades — Muitas attracções — Na 2.ª parte do programma a comedia

AS ALMAS DO OUTRO MUNDO

em que o CO' CO' faz rir até chorar!!!

AMANHA novo espectaculo mais novidades — AMANHA

ALMOFADAS PERMANENTES BRASILIA

Estas almofadas permanentes não precisam collocar tinta pelo menos por dois annos, conforme garante a Fabrica de Tintas BRASILIA, que se obriga a restituir a importancia paga caso a duração não alcance os 2 annos da garantia.

Podem ser obtidas 500.000 carimbadas com uma almofada de tamanho medio.

JOCKEY CLUB BRASILEIRO

PARA A REUNIAO DE SABBADO, 12 DO CORRENTE FICOU HONTEM ORGANIZADO O SEGUINTE PROGRAMMA

1ª carreira — Premio "Primeiro" — 1.400 metros — 5:000$.

	Kilos
Zero	54
Rio Branco	54
Algazarra	52
Zelaya	52
Zoada	52
Zamorim	54

2ª carreira — Premio "Hertz" — 1.600 metros — 4:000$000.

	Kilos
Silenora	50
Arauna	54
Cuauhtemoc	50
Primeiro	50
Yatagan	55
Matinée	56
Sarcastico	54

3ª carreira — Premio "Mossoró" — 1.600 metros — 3:500$.

	Kilos
Pirata	50
Alsaciano	53
Funchal	53
Fusão	50
Mariena	54
Dux	50
Azulado	49
Ramona	52

4ª carreira — Premio "Vexilo" — 1.500 metros — 3:000$.

	Kilos
Ribatejo	53
Silles	55
Berenice	53
Dão Pedrito	48
Canace	55
Zorilla	51
Caruarú	50
Autonomista	50
Solteirinha	48
Java	48
Sitéa	50
Hepacaré	51
Lambary	56
Transvaliana	48
Little Jack	48
Ciumenta	50

5ª carreira — Premio "Oboé" — 1.500 metros — 3:500$000.

	Kilos
Visette	53
Claro de Luna	50
Peteny	50
Campeira	50
Massiço	52
Granadeiro	56
Tuyuty	50
Kremlin	52
Jundiá	53
Kruppe	50
Ami	53

6ª carreira — Premio "Hall Mark" — 1.500 metros — 4:000$.

	Kilos
Jaguaré	48
King Kong	56
Anonymo	52
Farceur	54
Dollar	50
La Mirabelle	56
A Batalha	53

Premios do Betting: "Vexilo", "Oboée" e "Hall Mark".

VISTA FRACA?

Oculos desde 10$000!
CASA ARGENTO
Av. Gomes Freire n. 6.

Origam terminou sentido

Segundo declaração de seu jockey Celestino Gomes, Origan terminou, sentido o percurso do G. P. Brasil.

Explica-se, assim, a má figura do filho de Adam's Apple na grande carreira internacional.

As performances de Belfort na Argentina

Belfort que se desempenhou com tanta felicidade no domingo, naquelle lote numerosissimo de 22 cavallos, cumpriu em Palermo e La Plata campanha tão modesta que nem mereceu menção especial da nossa parte.

O filho de Adam's Apple estreou em julho de 1932, num pareo de perdedores, occupando a quarta collocação; a seguir foi terceira de Chiripá e Hipolpuelo, e quinto de Cotonon em dois respectivos pareos da mesma categoria. Sua ultima actuação em 1931, foi nesta carreira em que chegou quinto, disputada em 14 de agosto. Reapparecendo no dia 22 de janeiro, do anno immediato, ainda num pareo para perdedores. Belfort secundou Nene a dois corpos, para na sua carreira seguinte, duas semanas após, alcançar o seu primeiro successo em Palermo, quando derrotou Pelito por meio pescoço. Foi esta victoria alcançada no dia 5 de fevereiro. Enviado a seguir para La Plata, o descendente de Argone, actuou 4 vezes alcançando duas victorias, uma sobre Rumeway e outra sobre Marinante, e mais um segundo, precedido por Nutri Blanca e um terceiro, antecedido por Ciudadano e Safica.

Dissemos, hontem, que Belfort veiu revelar-se aqui em distancia de fundo, porque esqueciamos que o irmão paterno de Origan havia intervido numa prova de 2.400 metros, em Palermo, antes de ser embarcado para o Brasil. Nesta occasião o runner-up de Mossoró levava 45 1|2 kilos, tendo sido precedido por Codihué (48 1|2) e Bamy (51). Codihue venceu Bamy por 1 1|2 corpos e Belfort por cinco. Depois disto, animados com as performances que Codihué (primeiro sobre Bamy e Belfort a cinco corpos deste), vinha cumprindo os seus responsaveis fizeram-no disputar um handicap de 2.800 metros com Caliban, Hallali e Manuiton. Caliban foi o vencedor desta carreira, e Hallali, que vinha de secundar Luminar foi o segundo, deixando Manuiton em terceiro a quatro corpos e Codihué em ultimo a cinco.

Por ahi, pois, fica estabelecido o grão de superioridade de Luminar e, por extensão Origan, sobre Belfort e outros animaes das turmas mediocres de Palermo.

Mossoró não se medirá com Luminar no Grande Jockey Club

Em nota publicada, hontem, dissemos, que ao Grande Premio "Jockey Club" que marcará a estréa de Luminar, em nossas pistas, tambem compareceria Mossoró.

De facto é esta grande prova a unica do meeting internacional a que póde concorrer o vencedor do G. P. "Brasil". Acontece, entretanto, que infelizmente Mossoró não foi inscripto nessa importante prova, de modo que a não ser no G. P. "Districto Federal" só poderemos vel-o na pista, no dia 15 de novembro quando da realização do G. P. "Derby Club".

Mais uma vez, pois, o Grande Premio "Jockey Club" cerrará suas portas aos productos do paiz.

Santarém tambem não foi inscripto quando tinha quatro annos. Aos cinco teve a hemorrhagia, mas aos seis, conseguiu vencel-o. Se Mossoró, pois, quizer equiparar-se a Santarém, que o levante nas temporadas seguintes.

Mussolini e sua familia

(Continuação)

A primeira conquista politica de Benito foi a reducção do deficit nacional e o balanço exacto do orçamento interno.

A moeda italiana vinha sendo depreciada, era necessario estabilizal-a fazendo voltar a Italia ao seu antigo posto de destaque financeiro.

O "leader" fascista appellou para o patriotismo do seu povo, e a resposta a esse appello resultou unanime, contagiosa de enthusiasmo.

De todos os cantos da Italia chegavam apolices da divida publica e de todas as importancias. O povo depositava integral confiança no Super-Homem em cujas mãos seus destinos eram enfeixados.

Acreditavam que melhores dias elle viria a dar-lhes, prosperos e felizes. Foi quando um grande brazeiro se construiu, em Roma, em uma das praças publicas.

Realizou-se solenne cerimonia para a incineração de cento e quarenta e dois milhões de dollares em apolices... Depois desse acto de evidente prestigio, Mussolini cuidou de enfrentar os negocios internacionaes. Fez tratados, elaborou um plano de paz mundial na unificação de ideaes politicos, conquistou a relação amistosa de elementos que até ahi não viam a Italia com maiores sympathia.

Adquiriu, emfim, a confiança e admiração dos maiores estadistas e diplomatas do Universo. Novos e importantes matrimonios vieram a realizar-se, por exigencias diplomaticas, fomentados por Mussolini.

A união do Rei da Bulgaria com a princeza Giovanna da Italia, por exemplo; a união da princeza Yolanda com o Conde Calvi de Bergolo; a união do principe Humberto com a princeza Maria da Belgica e o consorcio da Princeza Mafalda, segunda filha do soberano da Italia, com o principe de Hesse, foram habilidosos movimentos de tactica diplomatica tocados por Benito Mussolini e levados, todos, a um excellente exito.

Cada um desses casamentos vinha reforçar a Italia, dando-lhe a alliança efficiente de outra nação. E cada uma de suas cerimonias era de maior riqueza, pompa e alvoroço em todo paiz.

Constituiam espectaculos altamente expressivos para o povo e os estadistas. Essas demonstrações de engenho e arte levaram o povo italiano a depositar ainda maior confiança nos destinos da sua patria, levando-o a qualquer empreendimento de sacrificio pela restauração e unificação do sólo de seus antepassados.

O mais pomposo casamento promovido por Mussolini foi o de sua filha Edda com o Conde Ciano, rebento de uma nobre familia da Italia. Foi uma cerimonia de grande esplendor e elegancia que marcou época nos annaes sociaes romanos.

Deante dos recem-casados desfilaram alguns milhares de meninas fascistas, de braço levantado, em saudação á filha do "leader" nacional, que recebeu essa homenagem com a distincção e imponencia que seu illustre pae sabe emprestar a solennidades desse vulto.

Foi por occasião do matrimonio da joven Edda Mussolini, que a esposa do Duce appareceu em publico, ella que não se interessa absolutamente por demonstrações publicas de vida social, pois vive reclusa, preferindo a solidão e paz do seu lar feliz, criando os filhos, ás exhibições externas.

Realmente Benito Mussolini tem motivos de sobra para orgulhar-se da familia que Deus lhe deu.

Mas nem tudo devia correr em mar de rosas, para esse homem de tantas preoccupações. A vida de Benito estava em constante perigo. Por varias vezes criminosos audazes tentaram cortar o fio dessa existencia preciosa.

Aos 4 de novembro de 1925, a policia romana descobriu um "complot" contra o primeiro ministro italiano, que consistia em eliminal-o, com um tiro dado de uma janella fronteira á do seu escriptorio.

Foram presos Tito Zaniboni e seu secretario, autores do plano sanguinario. Aos 7 de abril do anno immediato, uma demente irlandeza chegou a disparar sua arma sobre Mussolini, que foi attingido no nariz. Houve grande confusão e alvoroço, emquanto os boatos mais desencontrados, que davam Mussolini por morto, se espalhavam com a rapidez costumada nessas circumstancias.

Logo que o seu ferimento foi medicado, Mussolini appareceu no balcão de sua casa, dirigindo-se á multidão que se comprimia, a quem assegurou nada de grave ter succedido:

— Tenho uma importante missão a cumprir — falou nessa occasião — uma tarefa de gigante a concluir, e entendo que preciso terminal-a. Sou um fatalista. Acredito que serei poupado até dar por terminada a minha tarefa sem que nenhuma bala de revólver ou bomba de anarchista venha arrancar-me a vida.

Durante toda ella, venho enfrentando o perigo. E apesar de todos os "complots" que ... continuarei a movimentar-me entre o povo para com elle resolver os problemas que lhe dizem respeito e realizar coisas que possam beneficial-o. Sou um homem do povo; pois sendo assim, emquanto trabalhar para esse povo e pelos seus interesses, nem bombas nem balas de revólver me eliminarão...

Aos 31 de outubro de 1926, um joven de dezoito annos attentava mais uma vez, contra "Il Duce", atirando-lhe uma bomba. Esse infeliz foi preso pela multidão, que quasi o linchou summariamente.

Não deixa de apresentar grande interesse o exemplo de efficiencia com que Mussolini leva a effeito seus emprehendimentos audaciosos de estradas de ferro.

As gréves haviam paralysado todos os serviços, e os grévistas affirmavam que emquanto Benito fosse primeiro ministro, os trens não voltariam a movimentar-se.

Em represalia, este declarou que, precisamente, emquanto occupasse esse alto cargo, nenhum trem se atrazaria, succedesse o que succedesse.

Quando uma ponte carcomida pelo tempo e gasta ameaçava ruina, o problema era o de mudal-a, incontinente, sem interromper ou atrazar o serviço regular de transportes.

Assim, de uma feita, Mussolini ordenou que entre a passagem de um trem e outro, ou seja no curto espaço de tempo de poucas horas, uma ponte fosse construida e substituisse a primitiva.

Quando tudo estava em ordem a ponte velha foi desviada do seu logar emquanto uma multidão de trabalhadores arrastava a nova ponte, adaptando-a no logar da outra, todo o serviço feito em quarenta e sete minutos exactos!

Quasi em seguida, passava, sobre as suas vigas de ferro, um trem repleto de carga e passageiro, sem que estes pudessem perceber do trabalho que vinha de ser tão bravamente concluido naquelle instante.

(Continua)

THEATRO MUNICIPAL

TEMPORADA OFFICIAL DE 1933

Empresa Artistica Theatral Limitada

Amanhã, Quinta-Feira, Amanhã

4.ª Recita de Assignatura

ESTRE'A DE BIDU' SAYÃO

— com —

"IL BARBIERI DI SIVIGLIA"

de ROSSINI

GALLETTI — BIDU' SAYAO — DE PAOLIS — VAGHI — BACCALONI — PALAI — COLOMBO

Regente — MARINUZZI

Preços: Camarotes de 1.ª, 550$; Camarotes de 2.ª, 275$; Poltronas, 110$; Balcões A e B, 88$; outras filas, 12$; Galerias, B, 33$; outras filas, 28$. Sello incluido

DOMINGO 2.ª vesperal Mme. BUTTERFLY

O Flamengo Empatou Com o São Paulo Pelo Score de 1x1 — A Preliminar Entre os Scratchs A e B da Sub-Liga Terminou Com Igual Score

Diario Carioca

Fundador: J. E. DE MACEDO SOARES

Anno VI — Numero 1.537 | Rio de Janeiro, Quarta-feira, 9 de Agosto de 1933 | Praça Tiradentes n.º 77

UM HOMEM ENCONTRADO FERIDO A TIROS NA RUA VIGARIO MORATO, DE MODO MYSTERIOSO

A MORTE DO INFELIZ NO HOSPITAL DE PROMPTO SOCCORRO

Quem Era a Victima e o Que Apurou a Policia

A's primeiras horas da noite de hontem, os moradores da rua Vigario Morato, foram alarmados com a detonação de dois tiros, que partiram do interior da casa n. 18 da referida rua.

Em pouco a nova tomava vulto e uma onda de curiosos procurava apurar o que havia occorrido no interior da modesta casinha.

A pacatez que então reinava na casa mencionada, não denotava que ali algo tivesse se passado.

Alguns populares, mais avidos da curiosidade, não puderam sopitar a vontade de que estavam possuidos de conhecerem a origem dos dois disparos da arma de fogo e resolutos penetraram na habitação, afim de "visu" apurarem o que se tinha passado.

UM HOMEM FERIDO DE MODO MYSTERIOSO

Com a prudencia necessaria, dois ou tres dos curiosos penetraram na casa.

Atravessando o terreno que leva aos fundos do predio, nada encontraram.

Ao chegar, porém, aos fundos da casa alludida ahi depararam com um quadro triste.

Caido ao sólo, todo ensanguentado, estava um homem, tendo ao seu lado um revolver de cano longo e de grosso calibre.

O infeliz, que se achava nú da cintura para cima, apresentava um ferimento no ouvido direito, de onde o sangue jorrava aos borbotões.

O seu estado era desesperador. Gemia dolorosamente, sem no entanto articular uma só palavra.

Ante o quadro que depararam, os populares, incontinente, communicaram a occorrencia ás autoridades do 18º districto, ao mesmo tempo que pediam os soccorros da Assistencia do Meyer, para o ferido.

OS SOCCORROS E A MORTE DO DECONHECIDO

Transportado para o Posto de Assistencia do Meyer, ahi o ferido recebeu os soccorros necessarios, sendo em seguida transportado para o Hospital de Prompto soccorro, onde deu entrada em estado de coma.

Examinado meticulosamente pelos medicos da Assistencia, foram constatadas além do ferimento que apresentava por no ouvido direito, diversas ecchymoses nas costas e braços denunciadoras de luta.

Tudo indicava que o desconhecido estivera empenhado em luta corporal, antes de ser ferido.

Nada conseguiram os medicos da Assistencia apurar, em virtude da gravidade do estado do ferido.

Este, recolhido a uma das enfermarias do Prompto Soccorro, horas depois veio a fallecer, sendo seu cadaver recolhido ao Necroterio do Instituto Medico Legal.

QUEM ERA O MORTO E O QUE APUROU A POLICIA

Momentos depois da retirada do ferido pela Assistencia do Meyer, chegou á casa da rua Vigario Morato, as autoridades do 18º districto, que entraram a diligenciar para descobrirem os mysterios que envolviam o caso.

Desde logo foi estabelecida a identidade do ferido. Tratava-se do empregado no commercio Vicente Dutra, solteiro, de 21 annos, natural desta capital, residente naquella casa em companhia do sr. Julio Terrosa.

Tratava-se de um rapaz trabalhador e morigerado.

Proseguindo nas diligencias, o commissario Vieira de Mello, a seguir poude apurar que momentos antes de ser encontrado ferido, Vicente Dutra, por motivos ainda ignorados tivera forte altercação com João Francisco da Rocha, residente á rua Henrique Mesquita n.º 10.

Em meio da contenda, os dois, cheios de indignação empenharam-se em luta corporal.

Apartados os contendores, Vicente Dutra, correu para o interior da casa em que reside, ouvindo-se pouco depois os dois disparos.

Do apurado, tudo fazia crêr, que Vicente Dutra, tivesse sido alvejado e ferido pelo adversario.

Appreendido, porém, o revolver de n.º 55.886, cano longo, calibre 32, foi a arma reconhecida pelo sr. Julio Fonseca, como sendo de sua propriedade e que estava guardada em logar que só o ferido e elle conheciam.

Afastada assim, a hypothese de um crime, o commissario Vieira de Mello, entrou a investigar para apurar os motivos que levaram o infeliz moço a suicidar-se.

Neste sentido, na delegacia do 18.º districto foi instaurado o necessario inquerito.

ONDE FALHA A "BUENA DICHA"...

DIARIO CARIOCA CONJUGANDO A' ACÇÃO DA POLICIA AS ACTIVIDADES DO JUIZADO DE MENORES OBTEM A RESTITUIÇÃO DA MENINA ANGELINA A THEODOMIRO PETROVICH

Quem é Emilio Schmidt? — As Providencias do Juizado de Menores — Quintino Bocayuva — Angelina é Restituida — Conclusão

A pequena Angelina que, após a acção do juizado de Menores, será entregue hoje, officialmente, a seu avô paterno

DIARIO CARIOCA noticiou hontem, o rapto da cigana Angelina Petrovich e de sua filhinha Angelina.

Historiando toda a desdita de Theodomiro Petrovich, esclerecemos o nome do autor da separação do casal. Foi elle o cigano Emilio Schmidt.

Apesar de sabermos das providencias policiaes, achamos de bom alvitre appellar para o Juizado de Menores, pois uma conjugação de esforços dessas duas partes só poderia trazer o breve elucidamento do caso.

E, fomos felizes pois, Schmidt apertado por dois lados, obrigou a sua amante a ir entregar a Theodomiro a pequenina Angelina.

Antes, porém, de dizermos das causas que determinaram esse seu gesto, vejamos

QUEM E' EMILIO SCHMIDT

Conforme já sabem nossos leitores, Emilio Schmidt é casado.

Sua esposa, entretanto, dado o organismo doentio de que é dotada, encontra-se no momento, internada na Santa Casa.

Entrando a pesquizar sobre a personalidade de Emilio, soube a nossa reportagem que este cigano é um velho conhecido de nossa policia.

Assim é que ha cerca de quatro annos, por uma denuncia levada a effeito na delegacia do 2º districto policial, viu-se elle envolvido no caso da compra de uma patricia.

Graças ao apoio que achou entre os interessados, saiu-se elle airosamente e o processo em vias de ser iniciado, foi sustado.

Em um segundo caso de compra, desta feita de crianças, Schmidt viu-se a braços com o commissario Luiz Sayão.

AS PROVIDENCIAS DO JUIZO DE MENORES

Na manhã de hontem, o dr. Mello Mattos, lendo a nossa reportagem, tratou de se communicar com aquelle seu auxiliar, pondo-o ao par de nosso appello.

Recebendo o aviso do juiz de Menores e por sua vez, inteirando-se do que já apuramos, desandou o commissario Luiz Sayão para os suburbios, visando

QUINTINO BOCAYUVA

A quem desconhece o que seja essa localidade para os ciganos, vamos dizel-o ligeiramente.

Lugar arredio da cidade, prestando-se já por isso a esconderijo das rapinagens perpetradas durante o dia, Quintino Bocayuva póde ser considerado o quartel general dos ciganos, no Districto Federal.

Em ali chegando, aquella autoridade defrontou-se logo com dois compatriotas do seductor.

Interpellou-os e obteve como resposta que o caso oc'orrera na rua Barão de S. Felix 184, residencia de Theodomiro.

Scientificado de tudo, tratou o commissario Sayão de regressar á cidade, afim de ir á casa de Schmidt, passando antes no domicilio de Petrovich.

ANGELINA E' RESTITUIDA

Chegando á Central do Brasil, tratou aquella autoridade de ir ao predio 184 da rua Barão de São Felix.

E, em ali chegando, deparou com um quadro commovedor

O commissario Luiz Sayão

— Theodomiro que desde a fuga de sua mulher e rapto da filhinha, ficara como um louco, sentado ao chão, chorava e ria, cobrindo de beijos e estreitando em seus braços a sua querida Angelina.

Entre surpreso e satisfeito, tratou a autoridade de saber como Theodomiro conseguira obter a criança.

O dialogo travado, então entre elle o genitor do marido desprezado, foi curto.

O seu resultado é este:

— Angelina Petrovich foi quem trouxe a criança, fazendo-me sua entrega. Disse-me ella que Schmitd, lendo o jornal (era o DIARIO CARIOCA) e vendo nelle o nome do senhor, obrigou-a a vir entregar a criança.

Em vista disto, deliberou o commissario Sayão intimar as partes, para a

CONCLUSÃO DO SERVIÇO

Este terá o seu termino na tarde de hoje, no Juizado de Menores.

A's 14 horas, sob a presidencia do dr. Mello Mattos e presentes Theodomiro Petrovich, sua filhinha, seu genitor e seu advogado dr. O. Werneck, será instaurado o processo de abandono moral contra Angelina Petrovich e consequente entrega da pequenita Angelina ao pae de Theodomiro, em vista da perturbação de que se acha o mesmo possuido.

A SITUAÇÃO EM SÃO PAULO

O Decreto Que Regulamenta o Jogo Vae Ser Revisto — As Accusações Que Determinaram a Demissão do Prefeito de Mogy — Almoço Cordial — A Situação dos Funccionarios do Café — Novamente no Cartaz o Sr. Sudi Menuci — Apurando Responsabilidades

S. PAULO, 8 (A. B.) — A convite do general Daltro Filho, almoçaram no palacio dos Campos Elyseos o commandante da Força Publica do Estado, coronel Alkindar Pires Ferreira, o sseus dois ajudantes de ordens tenentes Guilherme Rocha e Oscar Concistré, o chefe do Estado Maior da mesma corporação, tenente-coronel Arthur Nosckel Halle e os commandantes em varias unidades.

O almoço decorreu no meio da maior cordialidade, tendo os convidados approveitado a occasião para manifestar a intel. ra solidariedade da força publica ao novo interventor paulista.

O DECRETO QUE REGULAMENTA O JOGO VAE SER REVISTO

S. PAULO, 8 (A. B.) — O sr. Herothides Silva Lima, secretario da Interventoria, visitou o dr. Manoel Carlos, procurador geral do Estado, transmittindo-lhe, em nome do general Daltro Filho, um convite para o mesmo proceder a revisão do decreto que permitte o jogo no territorio paulista.

O Procurador Geral do Estado respondeu aceitando o convite promettendo, dentro de poucos dias, dar o resultado da sua missão.

O SR. DALTRO QUER SABER QUAES AS INSTITUIÇÕES QUE SE ACHAM ISENTOS DE IMPOSTOS

S. PAULO, 8 (A. B.) — O interventor Daltro Filho determinou que todos os directores de secretarias informem com a maxima urgencia quaes as instituições que quaes natureza que se acham isentas de impostas.

Essa determinação da interventoria foi acompanhada de uma convocação nos Campos Elyseos, para quinta-feira, com a participação ainda de todos os auxiliares directos da interventoria.

A SITUAÇÃO DO FUNCCIONALISMO DO CAFE'

S. PAULO, 8 (A. B.) — Em resposta ao pedido do interventor Daltro Filho feito ao Instituto do Café para que fosse esclarecida a situação do funccionalismo do café, o Departamento informou, por officio, que foram dispensados 19 fiscaes districtaes, 15 escripturarios do Departamento interno e 4 advogados do Departatamento Legal.

DEMITTIDO O PREFEITO DE MOGY DAS CRUZES

S. PAULO, 8 (União) — De posse de varias denuncias, que comprovou, o general Daltro Filho assignou o decreto de demissão do prefeito de Mogy das Cruzes, facto que tivemos ensejo de communicar no ultimo domingo. Esse prefeito é accusado de haver distribuido gratificações, inclusive a um filho seu e de haver contratado, sem concurrencia publica, varias obras.

O SR. SUD MENUCCI NOVAMENTE NO CARTAZ

S. PAULO, 8 (União) — O professor Sud Menucci tomará posse, hoje, do cargo de director do Departamento da Educação, para o qual foi convidado pelo general Daltro Filho.

PARA ORGANIZAR UM PROJECTO SOBRE O QUADRO GERAL DE FUNCCIONARIOS EFFECTIVOS

S. PAULO, 8 (União) — O general Daltro Filho determinou aos directores de secretaria que lhe apresentem uma relação de funccionarios reputados mais conhecedores das questões attinentes ao funccionalismo e á respectiva legislação, afim de que sua excellencia escolha entre elles uma commissão para organizar um projecto sobre o quadro geral de funccionarios effectivos do Estado, tendo por base os principios seguintes:

1º — O Estado só terá funccionarios effectivos; e quando se apresentar alguma necessidade accidental o governo nomeará um cidadão para, em prazo predeterminado, exercer o respectivo cargo;

2º — O Estado terá tantos funccionarios effectivos a seu serviço quantos forem realmente os cargos resultantes da sua organização administrativa;

3º — Esses cargos devem ser quanto possivel reduzido ás necessidades reaes do serviço publico, afim de que tambem os funccionarios sejam, tanto quanto possivel, mais bem remunerados;

4º — O funccionalismo do Estado constituirá um só quadro, dividido em categorias correspondentes á hierarchia do trabalho nas repartições, sendo o seu recrutamento obrigatoriamente feito no quadro de categoria menos elevado.

A admissão inicial, mesmo se tratando de organização de serviço novo, será sempre feita por concurso, apurando-se a capacidade physica moral e intellectual pelos processos mais rigorosos.

5º — O preenchimento das vagas dentro do quadro geral do funccionalismo, será mediante a procedencia meritoria, regulada por disposições especiaes, que subtraiam, no maximo possivel, os funccionarios á influencia deleteria da politicalha e do favoritismo.

Essa lei regulará egualmente as questões de licença, férias, montepio e dispensa de serviço dos funccionarios.

APURANDO RESPONSABILIDADES

S. PAULO, 8 (União) — A secretaria dos Campos Elyseos mandou aos jornaes a seguinte nota: "Para abreviar o exame da correspondencia enviada á interventoria, o sr. general Daltro Filho deseja que a exposição dos assumptos se resuma nos pontos esenciaes facto para o qual haja o interessado de solicitar sua attenção. E para evitar o abuso das assignaturas apocryphas declara que não tomará conhecimento das cartas ou quaesquer outros documentos que não venham com as firmas devidamente reconhecidas".

Temporada Lyrica

NO MUNICIPAL — "MANON", DE MASSENET

Findou-se o circulo de que não saiamos, apesar do encanto proporcionado no desfile de suas figuras illustres.

E eram ellas, no transcurso das temporadas, num rodizio certo: Ninon Vallin, Ivonne Gall, Madeleine Bugg.

Agora, a surpresa amavel de uma nova interprete, recem-chegada á gloria de poder encarnar a silhueta gentil e estouvada, aventureira e soffredora, frementemente amorosa, de "Manon".

Um elo novo no encadeamento das heroinas coroadas pelos nossos applausos, a sensação estranha, se possivel, do rejuvenescimento na juventude perenne desse poema de ternura e soffrimento nimbado pela palpitação suprema da arte.

E assim se vae perpetuando a seducção dessa musica em que Massenet offerece um brinde magico ao mundo constituindo um dos espectaculos culminantes da opera.

A edição desta temporada, que assistimos agora em terceira récita de assignatura, illustra essa gloria que representa um dos florões do espirito francez.

Mafalda Favero fez resoar na sala as primeiras palmas, dizendo e cantando com impeccavel estylo a arieta tão encantadora na sua simplicidade "Io son ancora tutta sturdita", e o enthusiasmo do publico reaccendeu-se com a presença de Gigli, que divide com Schipa os louros da maior criação do "chevalier" Des Grieux, na actualidade.

A voz cariciosamente avelludada do grande tenor, e da qual elle com sua arte magistral tira os effeitos mais esplendorosos, — levou o auditorio ás paragens do sonho no duetto "a Parigi", envolta tambem no turbilhão dos applausos Mafalda Favero.

E novamente, no 2º acto, ahi no legitimo sonho, como o idealizou Massenet, appareceu Gigli aureolado na ovação do theatro, em peso, que se ergueu suggestionado ante a magia de uma interpretação excepcionalmente fulgurante. E houve o "bis", cantada desta vez em francez a pagina famosa.

Gigli assim continuou sempre triumphando na aria da visão de Saint Sulpice, e a scena da seducção foi outro motivo de encantamento, situada no mesmo plano a arte joven de Mafalda Favero, que se affirmou uma admiravel actriz, além da distincção de seus valores vocaes, já evidenciados antes na aria da despedida da "petite table", versada com tocante e subtil emoção.

O quarto acto, realçado pela sua formosa enscenação e com a presença das figurinhas graciosas da Escola de Bailados do Municipal, não desmereceu o exito dos anteriores, distinguindo-se Favero na arieta da gavota, e rematado pelo suggestivo concertante.

Coroou-se o triumpho com o epilogo em que as vozes de Gigli e Favero se harmonizaram numa prodigiosa orgia melodica marcando memoravelmente esse espectaculo imponente, não se devendo ainda esquecer a collaboração efficaz que a elle deram o baixo Vaghi, o barytono Baciato e o maestro De Angelis, director vigilante e pleno de bravura.

LAURO DEMORO

Não Seja Bobo!

Compre a casimira para o seu terno no

METRO DE OURO

159, R. ROSARIO, 159

Ultima hora sportiva

Conforme estava annunciado, realizou-se hontem á noite, o espectaculo pugilistico do "Circo Buffalo Bill".

Os combates offereceram os seguintes resultados:

1º — Kid Meirelles x Adolpho Paes — Kide venceu por pontos no 5º round.

2º — Pinga Fogo x Kid Preto — Venceu Pinga Fogo por K. O. no 3º roudn.

3º — Ledaux x Francisco Goulart em 5 round, 2 minutos — Empate.

4º — Capoeiragem — Em 3 rounds de 3 minutos — Miguelzinho x Velludinho — Venceu Miguelzinho.

5º — Luta Livre em 3 rounds de 5 minutos — Roberto Coelho, campeão brasileiro x Maurice Levy, (francez) — Venceu Roberto, por desistencia, no 2º round.

6º — Luta em 10 rounds de 3 minutos — Luva de 4 onças — Tavares Crespo 61 ks., 200 gs. x Geraldino dos Santos 60 ks., 600 gms. — O 2º foi desclassificado no 5º round.

A Commissão de Pugilismo chama a attenção dos interessados, tanto amadores como profissionaes, para o prazo estipulado para o registro e entrega dos retratos para as carteiras, conforme determina o art. 42 do Regulamento approvado pela Policia. Na falta desses requisitos nenhum sportmann, manager, segundos, etc., poderá tomar parte em provas officiaes.

Os clubs de box deverão mandar uma lista com os nomes dos directores e de todos os pugilistas registrados no mesmo, tanto amadores como profissionaes, ao sr. Leopoldo del Valle, rua Andrade Pertence n. 47 — Cattete.

Capitão aviador Loyola Daker, director technico.

Está Imminente a Intervenção Yankee Nos Negocios de Cuba

(Continuação da 1ª pagina).

Congresso autorização para suspender por 30 dias as garantias constitucionaes, o presidente Gerardo Machado ordenou a entrada na cidade de forças do Exercito. Estas dispersaram a tiros cerca de 10.000 pessoas que, na praça publica, se entregavam a manifestaçoes de regosijo pela noticia de que o chefe do governo deixaria o poder.

Registraram-se 26 mortos e 160 feridos.

ESCASSEZ DE GENEROS ALIMENTICIOS

HAVANA, 8 (Especial para o DIARIO CARIOCA) — Aggrava-se a situação em todo o paiz, receiando-se que venha a faltar o indispensavel para o abastecimento das populações, dada a impossibilidade absoluta de importar qualquer genero de primeira necessidade, como ainda tambem pela falta de confiança nos negocios.

Têm havido disturbios em varias cidades do interior, registrando-se grande numero de feridos.

O PARTIDO QUE VEM APOIANDO O PRESIDENTE MACHADO TERIA RETIRADO O SEU APOIO AO ACTUAL CHEFE DA NAAÇO?

HAVANA, 8 (Especial para o DIARIO CARIOCA) — Consta que o proprio partido que, ha muitos annos, vem apoiando o presidente Machado quer afastal-o da suprema chefia da nação, achando medida de boa politica a exoneração do actual presidente.

Novas classes do funccionalismo têm adherido ao movimento paredista.

FUMEM

FIO de OURO

Mistura agradavel aromatica

Hermann Krehl foi considerado indesejavel, officialmente

Ainda perdura no espirito publico a attitude grosseira de Hermann Krehl, aventureiro allemão.

Chegando ao Brasil, escreveu para um jornal allemão, injuriando os homens e dizendo mal da terra que o acolhera hospitaleiramente.

Aqui chegando o exemplar do orgão vehiculador das calumnias de Krehl, foi o caso levado ao conhecimento de nossas autoridades.

Instaurado o inquerito na delegacia do 3.º districto policial, então sob a gestão do dr. Frota Aguiar, dentre em pouco ficou o mesmo concluido, formulando-se o processo contra o ingrato estrangeiro.

Krehl, posto ao par dos factos, valendo-se da protecção de compatriotas seus, conseguiu fugir.

Nem assim fugiu a acção de nossa Justiça, conforme se infere do decreto que vem de ser dado á publicidade pela secretaria do Palacio do Catte e se encontra assim redigido:

"O chefe do Governo Provisorio considerando que o allemão Hermann Krehl conforme foi apurado pela policia do Districto Federal, é elemento nocivo aos interesses da Republica, resolve expulsal-o do territorio nacional".

Desconfiou em tempo...

O BARBEIRO QUASI PERDEU AS SUAS ECONOMIAS

O barbeiro Antonio Medeiros, residente á rua Peçanha Tagna n. 61, em Ramos, após longos annos de trabalhos arduos a escanhoar a barba dos seus freguezes, conseguiu em economias a quantia de oito contos de réis.

E, ultimamente como estivesse resolvido a empregar este dinheiro na construcção de uma casa para a sua familia providenciou para tel-o em mão.

Hontem quando regressava para realizar o negocio foi roubado pelos individuos Orlando Ribeiro Leite e João Martins, velhos conhecidos da policia, por onde contam varias passagens.

Os "aguias" propuzeram-dhe — como sempre acontece um "optimo negocio".

O "figaro", porém, não se deixou illudir.

Deu o alarma. Foi á policia queixar-se, e aquelles "punguistas" estão sendo procurados para explicações.

Desastre mortal na praia de Botafogo

TOMBOU O AUTO-CAMINHÃO, MATANDO UM DOS PASSAGEIROS

A's quatro horas, mais ou menos, da tarde de hontem, o auto-caminhão n.º 2.742 passava em grande velocidade pela praia de Botafogo, quando, á esquina da rua Visconde de Ouro Preto, em consequencia de uma manobra precipitada, tombou.

Do desastre resultou a morte quasi instantanea de um dos seus passageiros, Antonio Guêdes do Amaral, emquanto o outro, com horrivel ferimento, ficou em estado de "shock". Este ferido, por nome Antonio José Fernandes, foi transportado ao Hospital de Prompto Soccorro e o cadaver do seu companheiro para o necroterio do Instituto Medico Legal.

O commissario Mario Serpa, do 7.º districto, tomou as providencias que o caso requeria.

Uma pequena alumna da Escola Allemã victima de lamentavel accidente

A MENINA SOFFREU FRACTURA DA BASE DO CRANEO E ACHA-SE INTERNADA NO H. P. S.

O passeio mensal que a directoria da Escola Allemã offerece aos seus alumnos teve um epilogo tragico na tarde de hontem.

O Corcovado havia sido, desta vez, escolhido para a excursão.

Pouco após o meio dia as alumnas partiram em grupos alegres e barulhentos em direcção do mais lindo morro da cidade.

Entre as pequenas encontrava-se a menina Luciana Amistel que, na innocencia dos seus 11 annos incompletos, compartilhava daquella alegria despreoccupadamente alheia ao golpe que o destino lhe preparára.

Chegadas ao pé da montanha as meninas iniciaram a subida, sempre sob os olhares vigilantes das superioras e assistentes.

Ao chegarem porém, ao primeiro viaducto e quando a menina Luciana tentava escalar uma ribanceira, perdeu oequilibrio e deslisou por ella abaixo.

As collegas presenciavam entre aterrorizadas e tristes aquelle espectaculo. Depois de deslisar cerca de cinco metros a menina chocou-se violentamente no sólo.

Um automovel que passava no momento conduzindo turistas argentinos e sob a direcção do sr. Octavio Labanca apanhou-a levando-a para o Posto Central da Assistencia.

Ahi foi constatado ter a pequena soffrido fractura da base do craneo.

Mas tarde ella foi removida para o Hospital de Prompto Soccorro, onde ficou internada em estado de inspirar cuidados.

Theatro Carlos Gomes

Emp. Paschoal Segreto

"Cia. Portugueza de Comedias MARIA MATTOS"

Hoje — A's 8 3/4 horas — Hoje

A comedia de Felix Bermudes e João Bastos:

"Aldrabão"

Tres actos de intensas e ininterruptas gargalhadas.

x

Brilhantissimo trabalho de MARIA MATTOS e excellente criação comica de JOAQUIM ALMADA no "Lopes", com os quaes "... O ESPECTADOR RI CONTINUAMENTE, CANSA-SE, MESMO, DE TANTO RIR".

Na Policia Central

DELEGACIA DE DIA

Está hoje de dia o 2º delegado auxiliar, dr. Miranda Netto.

NOMEADO SECRETARIO DA DIRECTORIA DE PUBLICIDADE

Conforme proposta do capitão Felinto Muller, chefe de Policia, foi assignado hontem, decreto pelo chefe do Governo Provisorio, nomeando o dr. Ernani Deschamps Cavalcanti, para exercer o cargo em caracter effectivo de secretario da Directoria de Publicidade, Communicações e Transportes.

O dr. Deschamps Cavalcanti, continuará a servir em commissão no cargo de official de gabinete do capitão chefe de policia, onde vem prestando relevantes serviços.